大同報

發行人 王希哲　編輯人 劉錫庚　印刷人 賀澤民
本報創刊 西歷一九一三年
社址 新京東六馬路 大同報社　電話 滿洲國 二三八　日本 二〇九六
價目　報費 一份國幣五分 一個月國幣壹元 郵費在外
廣告 一行（五號字十三字）一月刊登壹元 特別地位加倍 長期另議

在鄭家屯地方開蒙古旗長會議
研究進行政治事宜 興安署亦派員加入

熱河省軍事工作告終、直入政治工作期、以西拉母林河以北、改爲興安省西分省、發表盟旗制、頃召集各旗長聚會一堂、協商關於今後之行政及其他事情、一部王公旗長、已由開魯出發、在新京滯在中之旗長等、十一日早出發、各人均向舉行會議地之鄭家屯前往矣、在二三日中、豫定會議一星期而開會、再總署亦參加此會、使現地政治工作關係者、加入出席云、

美國承認蘇俄問題 恐不易成事實
消極派表示反對意見

美國之承認蘇聯問題、在滿日兩國、豫想有相當之影響美國新大統領羅斯福氏、就任以來、對該問題、比較的急進的空氣濃厚、綜合最近之情報、美國在實行以上問題前、尚有國家經濟之建立及其他戰債、軍縮、海牙裁判加入問題、武器禁輸問題等之對外重大問題也、加之於近突發之蘇俄維加斯會社事件、不僅使英俄關係惡化亦與美國異常之衝動、因此美國之承認問題、與美國政府不少危險之觀念、急進派亦漸漸轉向消極派、從而美國之承認蘇聯氣勢、受一大挫折、然消極派、依然根據左記各點、斷然對抵積極派實堪注目之動向也、

一、對俄貿易之促進、終局不免美國之產業破壞、

一、承認蘇聯、以世界革命爲強調、徒破壞美國之正消、

二、第三國際的活動、現在如中國之狀況亦極明白美國亦將屈伏於赤化之前歟

美國依以上之狀勢、當迴避首先承認、所謂美俄接近、而爲滿日牽制策、可知其無等之效果、今日之美國、當決不出此舉云、

豫鄂皖三省實行封鎖匪區
絕禁物質之供給

（漢口通訊）豫鄂皖三省剿匪總司令部、爲斷絕匪區物質來源、以利清剿起見、特按照頒行之封鎖匪區綱要、訂定封鎖匪區條例、於三日令發三省軍政機關、各省保安處遵照辦理、條例全文計分五章、第一章總則、第二章糧食管理委員會、第三章封鎖辦法、第四章懲賞、第五章附則、都二十五條、凡赤匪竄踞之地、未告肅清者、認爲匪區、凡毗連匪區之四週、皆認爲接匪區所規定封鎖匪區之物質品類如下、一食物類、穀、米、麥、鹽、雜穀、豆、乾醬、家畜等屬之、二、軍用原料類、鋼、鐵、白粉、硝礦、煤炭、汽油、棉花、雷料等屬之、三衛生材料類、診療所需之中西藥品等屬之、至斷絕匪區物質、更須注意糧食之接濟凡鄰接匪區之各區、應由行政督察專員飭令各縣、分別轉飭各區公所、組織糧食管理委員會、辦理糧食之調查屯積分配事項、以免轉入匪區云、

俄貨續運華 一部輸入華北

（海參崴專電）中俄復交後、俄國開設滬崴航路其第一輪浴竹斯基號已於三月初由滬載回茶約四千噸、第二船史韋德夫斯克號將由海參崴滿載化學工藝品及各項雜貨至滬、裝貨中之主要者爲板玻璃八千箱、苛性曹達三百噸醃魚二百噸、罐頭一千箱、其中玻璃曹達由俄造滿循海路運至海參崴、迂回遠洋、輪華北、

滿洲國經濟計劃案 博得各國好評
上海泰晤士評論之一般

按『滿洲國經濟建設計劃草案』係由滿洲國政府各部會同草定、對於發展滿洲實業經濟、有極詳細之步驟、本年三月一日、由外交部宣化司、譯成英文公佈、世界各國著名報紙競相登載、稱爲『滿洲國之十年計劃』、下文爲上海各西報對此項計劃之評論頗博好譽、茲譯自三月十五日上海泰晤士報如下

滿洲國爲發展滿洲之實業經濟並開發富源起見、特草定極詳細之經濟建設計劃、預定於十年之間、完成此項偉大建設、吾人對此當事注目者有二、一爲本計劃書中所述滿日二國之密切關係、其他爲重要工業、及滿洲富源之開發、應由政府爲合理化之管理是也、按此項計劃中以道路之建築及修理爲當務之急、十年之後滿洲國將有六萬公里之良好道路、於滿洲國之交通及軍備上均有重大價値、郵政電報悉將擴充國內重要都市均將利用長途電話、互相聯絡、林業一項素乏重視、將來擬特加保護防止濫伐、關於煤鑛管理、取統一制度、以免散漫之虞滿洲國政府、復擬於新京、奉天、哈爾濱、吉林、齊齊哈爾、各地建設模範市、此外實業農業之建設、則由滿洲中央銀行籌措低利之長期借款、以利進行、

上述諸項建設、若果能於十年間一一實施、則吾人將目睹滿洲日趨繁榮、現在服務滿洲國政府之日本顧問、如能以關東租界地爲先例、對於滿洲建設事業努力進行、則滿洲來日之興旺可操左券現在滿洲之昇平氣象極宜於建設、加以有日本專家之相助及銀行界之投資、滿洲之工商農業自必蒸蒸日上也、吾人希望滿洲政府能予人民以合理之課稅並改良其待遇若是則當地人民、刻下雖尚無積極參政之機會然於民生上裨益良多、再者滿洲國於進行建設計劃、時當予各國以平等機會俾世人得目睹滿洲爲世界各民族樂土之事實而確信滿洲國爲遠東和平之使者也、

華兵架去 日人中國海關吏

（山海關十二日發國通）據情報、秦皇島中國稅關之日人官吏山葉來、本月六日、搭乘運輪監視船輔平丸巡視昌黎附近中、被中國兵兒爲日人遂拉架而去茲已判明、但厥後迄無情報、該氏存否、頗爲疑問云、

京帶同文學院 學生將來滿

上海東亞同文學院研究生之一部、近將來我滿洲國參觀、該院日前函請國務院、國務院已批准並令各機關妥爲招待云、

中華向美利堅公司 購大宗軍火
價値已達七十萬美金

據近由上海得來情報、美國費拉特費亞之費得拉爾機波拉肮留斯公司、由上海分公司、介紹美國之運輸軍火、頗爲巨額、刻判明者、中國政府由該公司購來爆擊機六十架鐵帽炸彈等、已達價値七十萬美金、因刻下時局複雜、頗爲各方法視云、

日天長節 閱兵式
南大將任指揮

【東京十一日發國通】四月二十九日、在代代木練兵場、由近衛第一兩師團之參加、舉行之天長節觀兵式、其兵隊指揮官並參謀長、十日已任命如左、

陸軍大將 南次郎
任命爲天長節觀兵式兵隊指揮官、

陸軍少將 西尾壽造
任命爲同參謀長、

預測首都人口
投票規則

一、投票者須將投票用紙剪下、逐項塡寫、使用別項紙張者無效、

二、投票日期、自四月十一日起至四月二十日止過期無效、

一、凡所猜數目、與此次調查數目相合者、列作一等、其少有出入者、依次列爲二等、三等、四等、

一、發表日期、四月二十五日在本報發表、

一、投票者用信寄遞、或遣人送投、均交本報編輯部、

一、投票用紙每名只限一張、

一、賞金如左、

▲一等、國幣三十元、（一人）▲二等、國幣十元、（二人）▲三等國幣五元（五人）▲四等、紀念徽章一個（五十人）

預猜人口投票用紙

投票人姓名	
新京城內商埠共有	人
投票人住址	

本報舉行懸賞投票

芬芳清甜的香味
使人感到無限妙趣
雙鶴牌香烟
CVA-7

韋廉士醫生紅色補丸治愈
夏君惟謙之失眠與胃疾

夏君惟謙爲察哈爾萬全地方法院書記官也善公文案牘工古今書法近嘗致書敝局敍述韋廉士醫生紅色補丸如何使彼恢復已失之健康其書如下『鄙人素愛書寫暇輒臨摹古今碑帖以自娛性之所嗜即亦不覺其疲勞惟年來院中訟事非常繁冗未免思慮過度遂發胃呆失眠等症嗣得友人見告謂韋廉士醫生紅色補丸善治此類疾病乃試購服數瓶果然胃納增進夜眠較安於是繼續服用不久諸症悉愈體格復原迄今猶覺爲壯健用特書此以謝焉』
韋廉士醫生紅色補丸爲天下馳名補血健腦之聖藥如尊處無從購買此丸可向上海江西路四五一號韋廉士醫生藥局購備每瓶一元五角六瓶八元中國境內郵費不取

韋廉士吸入止咳片
治愈林君佐卿咳嗽
於其他咳藥失効之後

治咳之藥水藥丸吞嚥入胃其功効不能直接達及咳症病源所在地氣管與肺惟韋廉士吸入止咳片含在口中緩緩鎔化即發出治療氣體隨呼吸直達患處故患咳嗽而服用治咳之藥水藥丸無効者宜試此以呼吸直接治療之新法即含用韋廉士吸入止咳片是也林君佐卿盛稱此片極端靈效茲錄其來書於次林君係上海鐘表互商現退隱於西門靜修路三在里一〇五號其書云『鄙人年已七旬嘗患咳嗽夜不能寐遍試各種嗽藥水嗽藥丸均不見効後閱報知韋廉氏吸入止咳片之功亦試用之果然見効甚速用不多時咳嗽全愈是誠神藥也曷勝感佩』

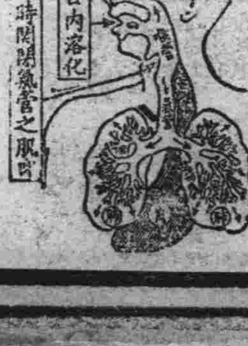

韋廉士吸入止咳片是能直接治療氣管與肺之特品統治咳嗽傷風哮喘喉痛氣管支炎以及其他胸喉等疾　各藥房均有出售每瓶一元或向上海江西路四五一號韋廉士醫生藥局購備每瓶一元二角郵費不取

社說

論我國越長城線進兵（則）

自保救民 必不得已

今日之時勢、凡我亞洲各國、本當竭力自保、以免歐風美雨之相逼而來、擧黃種國家、皆當有此覺悟也、試讀李頓報告書、不謀實行解決日華兩國之糾紛、而首先謀置我滿洲於彼卵翼之下、其野心勃勃、已昭然若揭矣、奈華方不査、既排斥我同文同種之友邦於先、『復擾亂我新興自保之國家於後、熱河一隅、在我建國之初、已歸服我國版圖、事實俱在、適非蒙飾、乃華方一意誘惑湯玉麟、使其叛我、致激成熱河之戰爭、所幸我軍及我友軍義師所指、叛逆冰消、已失之彊土、因以恢復、此在我國本擬適可而止、於此告一段落、互保疆界、以期各自相安也、即吾人爲華方計彼排日之魁首、釀禍之元凶張學良、既經下野、滿日華三方之導火線已然息滅、本當以張爲前車之鑒、翻然改計、並當見及他族之野心、急與我國及友邦聯絡、以爲將來應付地步、誠能如此、互相諒解、訂立不侵犯之條約、不特舊日之糾紛可解、亦異時同力禦外保我黃族之嚆矢也、不謂蔣介石既取學良而代之、猶以爲未足、復冀對日軍之抵抗、以消滅東北軍及雜牌軍之勢力、驅無辜之人民試慘痛之砲火、其心即可誅、而其步步與我方挑戰、使我劃疆自保之苦心與夫相聯禦侮願望、完全破壞、冀終保長城線而不可得於是忍無可忍、而爲進一步之策畫、由是觀之、我國進兵河北之擧、實蔣介石之詭謀、有以促成之、其責均由彼負、我國不任其咎也、可知此番擧動、實出於必不得已 非好爲窮兵黷武可比蓋不如此、不足以保我疆域、不足以懲彼兇頑、不足以救民水火、何言保我疆域也、熱河既經克復彼此兩國以長城爲線、劃疆自守、泯鬩墻之爭、以禦外侮、而保東亞之和平、雙方兵力、以僅足保界而止、無須務軍費餉、可以相安無事固爲我方所甚願、亦明哲者所當出此也、不意華方不明斯意、一味調軍遣將、擾我邊疆、我欲不將此種暴力剷除、國境將終無寧日、此爲保我疆域之必不得已也 何言懲彼兇頑也、彼蔣介石者、既以專橫之力、以虐使人民、復僞黨派之爭、以驅除異己、今學良已去、華北權勢、已攘歸己手、夫亦可以已矣、而乃欲以其暴力、加我滿洲、倘一再容忍勢非擧我滿洲土地、供其蹂躪不已、今進而撻伐之、以剉其逆鋒、彼暴力庶幾或息此懲彼兇頑之必不得已也、何言救民水火也、滿華人民、原屬同國同種、何來仇視之心、彼此相安、和平共保、本爲事理之當然、不謂蔣氏驅同國同種之人而使之戰、而使之因戰爭而自相殘殺、而流離失所、寧不可憫、至假戰爭、以消滅東北軍、以消滅雜牌軍、犧牲人命、以快己之私、尤爲計之毒者、若不將蔣氏從速打倒、則無辜之生命、供彼之犧牲者、當不知凡幾、此更爲救民水火之必不得已也、擧以上三者、實爲此番進兵之最要原因、本爲始計之所不及者、所望我長城線以外之人民、鑒此苦衷燭彼奸謀、與我軍表裏相應、起而打倒蔣氏之暴力、以自保而保我滿洲、華北人民幸甚滿洲幸甚、

熱河政治建設 己入整備途徑

熱河行政指導官 中野琥逸氏歸京之談話

隨從討伐熱河軍、率領行政指導班、同日本軍入承德、邇來對於討伐後之熱河行政機關確立、以不眠不休之努力、而繼續進行中之熱河行政指導官中野琥逸氏、十一日午前八時、以久別而歸京、即入國都旅館、就最近之熱河情勢談稱、

對於熱河省行政機關之確立擬設置 熱河省行政組織籌備公署、現正努力使其實現 而省政府之舊職員殘留七成、由苛歛誅求之湯玉麟爲始之各廳長各科長等 均達忙亂之極度、將各機關照舊殘留而逃亡矣、此項之整理、非常困難 警備公署、迄至四月二十日、有廢止之豫定、然又 延期至六月矣 使人民安居樂業、行政機關之確立、爲第一步、因此余想不能不設中間的實行機關、余即爲此歸京以便與中央協商焉、在舊政府機關有財政廳、民政廳、教育廳、秘書廳、建設廳、（實業工業）此外有全省警務署、禁煙善後管理局、在行政指導籌備署、即在各廳內加入指導官以擔當調查、並緊急施設之指導、省公署尙未成立、然由四月一日先恢復承德縣公安局、及商會、以當警備之任、小學校亦全部開學、稅務方面亦依稅務當局開始徵收、通信連絡之遲延全因困難之公報、必須經過二十日以上幸而於兩星期前、與錦州之間、電政局特派班之短波無電通信開始、故非常便利因與平津地方之連絡斷絕、故承德地方米砂糖面粉等頗感物資之缺乏、而此次以二十二輛之自動車、當輸送之任、由北票同承德方面供給物資、先用十輛試行輸送、此後可無慮矣、承德附近殘兵殆已不見、所以三十或五十最多之處二三百、在承德附近襲擊、彼等之事最近已完全無有、省民已開始鴉片之播種、本年豫定有六千萬畝、熱河票之回收、成績甚佳、最近中央銀行承德派出所、收回之熱河票已達四百六十萬元、然省政府之財政仍極紊亂、長年之苛歛誅求、民衆全然疲弊矣、省之財政自治、余想一時甚難辦到、在現在之窮乏的財政狀態、各縣新加入縣參事等由費用之點、當然有不相宜之處、然承德、朝陽、豐寧、等熱河省之鑛業、確有最大之希望、由此點觀之、熱河現在之財政的窮乏、余以爲不必抱悲觀也、云云、該氏滯留四五日、後有赴承德之息、

美國不願協力經濟封鎖等事

駐英美使會見松平大使談話

日本外務當局、自退聯盟後對於英、美、法、伊、等國之對日態度、甚爲注意、據最近松平駐英大使之報告、則美國對遠東問題之確實意見、業已明瞭、該大使於本月一日、會見駐英之美國大使諾漫台維斯氏、表明美國新政府之意見如左、

關於禁輸武器問題

關於付與大統領以禁止武器輸出之宣言權限一案、定於本月五日提出下院會議、大約將見通過、亦未可知、惟果能通上院與否、則甚爲疑問、且下院之外交委員會、將該案提出會議之動機、實爲極概括的者、並非特爲對日禁輸武器而起草者也、最近南美以及歐洲遠東等處紛爭一起、爲備此萬一起見、故有與大統領以此權能之必要耳、

駐錦州軍事辦事處凱旋新京

【錦州十一日發國通】討伐熱河完了後、滿洲國軍政部錦州軍事辦事處、有返新京之息、近於本日午前十時五十八分、在處長川崎中佐率領之下、搭列車而向新京就凱旋之途云、

空前防空演習 參加者一千萬人

今秋在日本關東擧行

【東京十二日發國通】關於今夏擧行之關東防空演習、其演習時間表發表如左、

八月九日 豫行演習燈火管制

八月十日 本演習第一日

八月十一日 同 第二日拂曉戰

八月十二日 本演習豫備

以上演習、在東京、神奈川埼玉千葉、茨城、之一府四縣下擧行之、參加兵力除近衛第一兩師團外尙有所澤下志津明野飛行學校濱松高射砲聯隊之陸軍側與橫須賀海軍鎭守府所屬軍艦、國防艦等之參加、施行演習人員五百萬東京市民之外參加縣民合計千萬人以下、誠前古未有之大演習也、從前之防空演習設審判官一以實一朝有事之際之活用如斯由八月九日起三日間、自太平洋襲來之海軍機之精銳、與防此之陸軍機、將展開、實戰之光景焉、

赤峰承德等地 新設領事館警署

【錦州十一日發國通】在開設赤峯領事分館之時、亦新設領事警察署、赤峯承德、凌源、北票各地、亦同樣新設警察分署、各地派遣外務省警官四十五名、於十日午後二時五十分、同日七時四十分、分兩次來錦矣、一行四十五名、一俟種種準備完了即赴任地、該警官一行、由哈爾濱選拔二十六名、吉林十名、間島九名、全部均係獨身者云、

實業部禁止 私採金礦

實業部査近來三道滿土山子等處金鑛、因治安未復、鑛業監督權力未能普及、竟有不法人等、未請官廳許可、乘機盜採情事、殊屬有違鑛法、今將該鑛區域留歸國有並沒收其所採金砂、以示懲戒而儆將來、然查其中情形爲體恤鑛夫生活計、將沒收金砂發給關係人等、以示接濟、但嗣後未請該部許可、而盜採者、一經査出、嚴懲不貸云云、

日官吏違法時 適用軍法處懲

滿洲國政府、爲謀滿日官吏之綱紀振肅、以急速制定行政裁判法爲必要、目下正忙於起草、而待其實行、以實行徹底的排除背馳王道政治之不良官吏、具有堅實之決心、而傾注全力於官界肅正、最近有感苦痛之關於日系官吏之行政處分方法、在治外法權撤廢前之臨時辦法、委任官以上之日系官吏、全部爲軍屬、對其不法行爲、適用軍刑法、而加以嚴罰、以謀爲建國大業達成之前驅、而活躍中日系官吏之綱紀振肅、此說漸呈有力云、

防止不法官吏 民部添督察官

民政部、爲防止滿洲國官吏有不法行爲、今該部正在計劃於地方司添設督察官、專司督察滿洲國地方官吏、以免不法官吏貽害地方有違我滿洲國王道建國精神之行爲云、

排斥周天津市長

【天津十一日發國通】暗殺天津市長周龍光、未遂犯人、訊問結果、以上係天津市黨部政治委員劉不同、對周市長爲洩私憤而嗾使之者、業經明瞭、劉不同結束市黨部後、開始露骨的排斥周市長運動矣、

官衙計劃委員會 二次會議

國務院、官衙計劃委員會、近以天氣漸暖、土木動工在即、我滿新興各部院、亟應積極籌劃、俾便進行建築、該委會、昨已函各部總務司長、於本禮拜日、擧行第二次會議、以便計劃云

熱河省 省縣公署 即將組織

赴熱政治工作員中野氏業於日前十日歸京、向中央報告熱河政治工作情形、現民政部方面、將依據中野氏報告情形、計劃組織省公署、縣公署、等等機關云、

人事往來

▲凌陞氏(興安北分署長)十一日午後一時卅五分來京

▲水谷關東軍特高課長同上

▲橫山大佐(關東軍司令部參謀)同上

▲坂田大佐(同上)同上

▲小林少佐(同上)同上

▲張致中(熱河代表)十二日上午九時離京

在國境嚴重警戒下 蘇俄側又運去車輛

滿俄双方昨日互相抗議 本問題前途益見重大化

因俄國不法運運、及扣留貨車、不聽我國抗議、政府遂決以實力阻止、已於九日發表聲明、而俄國尙不表現誠意、於十日午後三時、竟復不顧滿洲里國境警備隊監視、又行運回貨車二百十七輛此問題驟爲重大化云

【哈爾濱十二日發國通】滿洲國官憲、以乘兩鐵道封鎖之不備之俄國側、又運去貨車七十輛、故於十日在連接點之鐵道上、堆積土嚢於枕木上、嚴重之封鎖已告完成矣、

【哈爾濱十二日發國通】對俄國側之抗議封鎖鐵道、滿洲國政府、將發左記之反駁回答焉、

滿洲國之封鎖兩鐵道、乃爲防止俄國側不法行爲於未然並確立東鐵本來之使命之滿俄協同經營之主權、而促俄國側之反省也、阻害交通運輸者、非他、俄國側也、滿洲國使俄國側覺悟其非、如能返還扣留之車輛、即可和平解決矣云云、

【哈爾濱十二日發國通】東鐵蘇聯代表庫滋擬歐氏、十日午後、在哈爾濱對滿洲國代表、關於滿洲里之鐵道封鎖問題、發出左記之抗議、滿俄兩國之外交交涉開始矣

滿洲官憲、封鎖札貝加爾與東鐵之兩鐵道連接點、右項乃阻害國際交通之不法行爲也、請速恢復之以便平和解決也云云、

民政部令劃定 興安分省區域

民政部訓令黑龍江省公署、略謂嫩江縣署、嫩江以西、前經敎令劃歸興安東分省巴彥旗管轄在案、所有劃定區域、亟應早日交接、俾便管轄、而免土豪任意暴斂、藉端滋擾等云、並防該省署即轉令嫩江縣長遵照、迅即會同該員前往查勘、遵敎令公佈區域界限、劃交淸楚、其劃出經界面積、村落戶口、各項數目、與劃賸區域之關係、尤應具詳細繪圖說、由該省呈報本部查考云、

美國仰庫斯有聲影片公司攝取有聲影片之一幕……『滿洲國要人』

英國名記者描寫 滿洲國現狀

在滿六星期調查所得

同余以此種事情而議論之日本人、無論何時、前途均抱樂觀、且以百折不回之魄、而有成功之決心、余亦被彼等之熱誠所感動矣、又與新政府有交涉之中國人、均感佩其能率、所謂通貨之安定贊不絕口、所謂滿洲國新興國家在宣言獨立前在地方流通之一元貨幣、其額面以外之價格如何、以之爲買賣之媒介物、收受與否、亦問題也、此蓋滿洲之軍閥巨頭等出賣土地之生產物時、要金貨、買入時則用紙幣而在現下百姓出賣產物所得之貨幣即貨幣也、滿洲國之十元或日本之一元、持如此價値之貨幣、而能買如斯價値之貨物焉、故生產物有均運至滿鐵附屬地出賣之趨勢、

更進而言

之、余知討伐兵匪爲向建設的基礎途上而適進也、討伐兵匪、對職業的匪賊(慣匪)全部無遺殲滅之、此外爲生計所迫不得已而爲匪賊者、依次之方法、使之改邪歸正、予一自新之路、在軍隊中、有許多行政官吏隨行、彼等之義務爲重組織中國學校、改善從前宣傳排外之兒童敎育、分發揀選之滿洲人良敎師、同時建築道路與橋梁、與降服之兵匪、以職業使之編入防正規匪賊之襲擊、守生命財產之防禦隊焉、

在所有之人員、初到而無職業時、均予以維持急需之金錢、此種之行政官吏團中宣傳員附屬之、對人民說明、新國家因何而成立、在二十世紀之今日、信用爲最難之事也、而在邊境之中國人中多以外國人爲加害滿洲者對之、

發生一種 不愉快耳

在討伐熱河之全期間、實際上對日本軍維持敵對行爲者均以非常的親切而歡迎之、日本軍到達長城時、聞知日本軍之軍紀整肅、且尊重禮儀之中國人、不禁高揚双手而歡迎之也、

加大宣傳之日本政府、援助中國農夫之向上、余參觀公主嶺農事試驗場、爲視察在如何土地種如何之農產物、而能得最大之成績乎、經一度之探詢、均已瞭然、不但此也、至見其施行複雜之方法、更可驚也、在此試驗場之一室中、由滿洲各地方取來之土壤標本、裝入小瓶內排列於滿架上、更在此試驗場之畜產部、以貧弱近似無毛之仟羊與土產之猪、使之與濠洲之美利奴種緬羊與巴庫夏之猪、

實行幾次 交配而能

造出全然相同之動物、此種改良已成功矣、

航空路在滿洲國管轄境內、均連結之、滿鐵大車站、所有之大和旅館、實集合現代的設備之精粹而建築者也、撫順炭坑、其設備之佳、可謂世界中有數者、要之由鐵道以至農業及所有各點觀之可謂世界中有數者、日本不管極惡的氣候及其他物資的不便與不自由、爲確立此新國家不惜努力指導之於燦榮之域也、

熱河春耕貸款 批交國務院核議

熱河代表張致中今日返熱

熱河東南部各縣代表張致中等 於上月二十日、來京請願一節、迭誌本報、茲聞張氏等、近日活動之結果、對於春耕貸款問題、前數日又呈請執政府國務院民政部等處、詳述春耕貸款之重要、與農民困難情形、聞當局方面、以此事關係重要、業已批交國務院核辦、國務院方面、一俟擬成草案、即提出國務會議協議、預料在近數日中、可見決定一切、至於貸款數目、約在百萬元以上云、因春耕貸款已有眉目張代表有返省報告之必要、張致中遂於今日上午九時乘南滿車離京云、

各地商況

金銀（四月十二日）

倫敦銀塊 一七片六分二五
同 遠卯 一八片〇分〇
紐約銀塊 二八仙〇分〇
孟買銀塊 五五留比二六分二
上海標金 一、〇八六、五〇
新京足金每兩 一〇九、〇〇
新京紋銀每兩 一、四〇

匯兌

英美匯兌 三弗二二仙二分一
美日匯兌 二一弗二五仙
中美匯兌 二〇弗七五仙
上海英匯賣 一志三片二分一
上海英匯買 一志三片六分九
上海美匯賣 二〇弗四分三
上海美匯買 二〇弗三分三
上海東匯賣 九七元七五錢
上海東匯買 九七元二五錢
日本英匯賣 未
日本英匯買 妥
日本美匯賣 二一弗八分一
日本美匯買 二一弗六分五
營口滙上海 未
大連滙上海 七二兩八五〇
大連滙烟台 七〇兩九七五

錢鈔

新京滿洲中央銀行官行
滙上海 七一兩
國幣兌現大洋 一百元
同 兌哈大洋 一元三角五分
同 兌吉大洋 一元三角
國幣每元合官帖 五百吊
現洋每元合官帖 五百吊
奉字每元合官帖 五百吊
哈洋每元合官帖 四百吊
吉洋每元合官帖 三百八十五吊

城內現行

□票每元合金票 九毛八分六五
哈洋每元合金票 七毛六分八
現洋每元合鈔票 九毛六分七
奉字每元合金票 九毛五分六
金票每元合官帖 九毛五分八
鈔票每元合官帖 五百廿四吊
　　 五百十八吊

金融市場現行

●國幣對鈔票
本日午前：開行 一〇三、一〇；大價 一〇三、一〇；小價 一〇三、一〇；下市 一〇三、一〇；妥數 九萬二千
昨日午後：開行 一〇三、一五；大價 一〇三、一五；小價 一〇三、〇八；下市 一〇三、〇八；妥數 四萬八千

●金票對鈔票
本日午前：開行 九八、六〇；大價 九八、六五；小價 九八、六〇；下市 九八、六五；妥數 四十萬四千
昨日午後：開行 九八、六五；大價 九八、七〇；小價 九八、六〇；下市 九八、六五；妥數 七萬三千

▲奉天▼

●國幣對金票（四月廿八日卯）
本日午前：開行 一〇三、九〇；大價 一〇四、三〇；小價 一〇三、八〇；下市 一〇四、一〇；妥數 八〇萬元
昨日午後：開行；大價；小價；下市；妥數
同 現行 九五、七〇

●國幣兌鈔票（四月十三日）
本日午前：開行 一〇三、一〇；大價 一〇三、一〇；小價 一〇三、〇〇；下市 一〇三、一〇
昨日午後：開行；大價；小價；下市

▲大連▼

●金票對鈔票（四月廿七日卯）
本日午前：開行 九九、三五；大價 九九、四五；小價 九九、一〇；下市 九九、一五；妥數 三八二萬
昨日午後：開行；大價；小價；下市；妥數
同 現行 九八、八〇
妥數 一二萬元
同 現行 一〇三、〇〇 妥數

▲安東▼

●國幣對金票 現行 一三九、〇〇

▲開原▼

●鎭平銀對金票 現行 九九、七〇

▲哈爾濱▼

●國幣對金票 現行 九五、七五

商品

●美國棉花
現行 六、七五
五月卯 六、七四
七月卯 六、八〇
十月卯 七、〇二
十二月卯 七、一六
一月卯 七、二二
三月卯 七、三五

●印度棉花
卜羅吉印 一八五留比
沃謀拉印 一七〇留比
邊高魯印 一四八留比

●大阪三品（綿線）
現行 一七六、〇〇
五月 一七四、一〇
六月 一七四、〇〇
七月 一七六、三〇
八月 一七六、二〇
九月 一七六、一〇
遠卯 一七六、三〇

●大阪棉花
近卯 四九、二〇
遠卯 五二、〇五

●橫濱生糸
現行 六九五、〇〇
本卯 七一六、〇〇
遠卯 七〇九、〇〇

●神戶豆餅
四月卯 三、四三
五月卯
六月卯

▲大連▼

●豆餅（一塊鈔票價）
現行 一、四九五
四月半 一、五〇五
五月半
六月半
七月半
八月半

●豆油（一箱鈔票價）
現行 一三、四五
四月半 一三、四五
五月半
六月半
七月半
八月半

▲哈爾濱▼

●大豆（一普布哈洋價）
四月卯 一七一〇〇
五月同 一七四〇〇
六月同 一七五五〇

●小麥（同上）
四月卯 一三七〇〇
五月同
六月同 一三四〇〇

教廳令中小校 學行春季旅行

實行勞作教育講習會 懲獎各縣辦學務人員

（奉天特訊）奉天省公署教育廳、以時値春際、花妍迎人、春風鳴意、正宜學子疏暢精神時期、乃查各學校每逢春季向有旅行之舉、以活潑學子腦筋、是以通令省立各中小學校、於本月二十日聯合舉行春季旅行、其中學旅行地爲東陵、小學爲北陵、屆期各學校必須一律舉行云、

（又訊）教育廳以學生之在受育教時期、必須明瞭社會之實情、欲使其明瞭之策、當應拋開書本、而求實際學問、乃於日前通令各省市中小學校、每逢星期三星期六、添設勞作教育講演、由該校長聘教師指導、其講演資料以社會之實學爲基本、自本月十六日起即一律實行、並不時由廳派員視察指導云、

又訊教育廳前者所派之學務視查員、分赴各縣視查教育狀況、近以紛紛將視查情形呈報、其辦理學務之各縣人員、成績優劣不齊、佳者自應獎勵、劣者亦當懲罰、以示鼓吹、故該廳正在辦理預算懲獎中云、（簡）

民廳爲破除迷信 佈告取締巫醫邪教

（奉天特訊）奉天省公署民政廳長趙鵬第、以滿洲國之奠立也、基本根於文化農業、使人民日趨於良善途境、國民富安、佳期有待、乃查近來往往有以邪教惑人、藉端斂財、致一般無智人、即被所愚、於地方治安、又有莫大關係、文明國家之立於世界、漸不能容有此種不良之徒、混惑於人間、況邪教之害人、爲所例禁、人民亦所洞曉者、値此國際戰爭正討伐無道之時、更難容留若是之邪說忍人之妄徒、民政廳爲崇尚古風、令各縣佈告人民、凡有信仰宗教者、除孔教、耶蘇教不在禁例外、其他每有以神佛爲名、招徠信仰者、須嚴勵取締、並究查如有欺詐之舉動者、可爲懲處之、以遏亂源、並有巫醫一事、業屢屢令行取締、而其俱有何種號口力、總難斷其源、殊屬不明眞相、政疾病本是醫藥之遺役、病弗投藥何能痊癒、是以信賴巫醫、最爲人智者所恥、自此次通令後、若再有發現巫醫及各種邪教情事、即以該縣治、長官辦理政治不善是問、仰一體佈告切切曉諭人民遵照云、（簡）

圖爲討伐熱河在赤峰日軍第六師團司令部

解凍中之 松花江現狀

上游解氷下流水漲 輪輪生火融解江氷 商船出航尚須半月

（哈埠通信）自兩岸交通杜絕、鐵路大橋於四月一日開放後連日氣候溫暖、松花江之融解、進行頗速、茲將近數日之狀況、分誌於次、以饗閱者、

△江亦漲高　近因上游江氷解凍之關係、江水下流甚疾、水勢連日增漲、據海關水標之勘測、星期日一日之間、計漲一尺五寸、昨日（十日）截至午刻又增水五寸、此爲解凍前照例之現象、水排過去、即可低落也、

△輪船生火　東北航務局以松花江氷之解凍在即江心大氷、固必待其自然的融解、但由頭道街以至十二道街之沿岸碼頭、須預先將江氷打開、以便客貨船移近岸邊、裝儎上客故雙城、陽湖、義州數輪於星期即九日、即開始升火、放則試驗械、從即開動、將近岸江岸打破、數月沉寂之松花江、自是又聞鳴鳴之聲矣、

△出航預測　據航界消息、截至星期日止、松花江上游、已開至第二江橋即老少溝地方、氷排流動每日約一百二十公里、至一百六十公里、流至哈埠即哈爾濱江氷之解凍、約在十二三日之間、至商輪第一次出航、開赴上游者至遲不過十五六日、開赴下游者、至早須二十日云

駭聞 田某蠻惡 害殺兒媳

拒絕檢驗歐打檢察官 如何辦法容訪再誌

（遼源訊）縣屬潘家窩堡、距衙門塞十五里田某家、上年會娶少媳、不知因何發生家庭慘劇、前四日將少媳謀殺、經事主報告本埠地方檢察廳檢察官帶檢驗吏前往檢驗、該田某蠻惡、手持大棍、毆打檢察官、不容檢驗、嗣經調得警察隊保護、始行檢驗則該少婦陰戶內、藏有木橛、拒絕檢驗、聞係劉貫五架唆謀害、想該人犯、均已拘押

鴉片小賣人 晉省開會

（鐵嶺訊）本邑鴉片小賣人、前經指定、已將房屋修理完畢、日昨公開會議、約定今日晉省、到總批發處、報告一切、並請示一切、以待歸來、即可開辦、已於今日九句鐘一同赴省云、（俠）

便衣隊 捕獲白面犯

（鐵嶺訊）本邑九區警察署、便衣勤陸某、頗盡職務、極蒙上峯之佳許、日昨行至俱樂部門前見似農人裝束一人、形色倉惶、其爲可疑當即上前盤詰、搜出海洛英多包、始知係販賣白面者、立即帶署法辦云、（俠）

胡匪攪擾 鮮農徘徊觀望 不願下鄉耕作

省當局正設法安置

（吉林訊）四鄉水田多爲朝鮮農民種植、客秋距城遙遠地帶、胡匪攪擾、鮮農因受影響者、所在多有、故水田上場後、多遷避近郊、現在天氣漸暖、農民已準備春耕、惟小數鮮農、則徘徊觀望、一時不願下鄉、當局有鑒於此、決定設法安置、

瀋陽縣招開 全縣治安會

夏防警備法已擬定

（奉天特訊）瀋陽縣爲籌備夏防、鞏固地方治安、辦理清鄉實行警惟聯防等事項、於本月七日曾召開全縣治安大會議、局長及各村村長出席者達五十餘名、所會議表決之件、共爲十項、分二十七款、其最要者、聯合警備夏防事件、嚴劃檢械子弾、結果每農戶種五十地畝以上者須備槍一枝、子彈二百粒、百畝以上者備槍兩枝、出人一名、至於其他關於務警暨地方治安、維持各項、已於木月十日、通令各分警署、一體遵照議案施行、並須將實行情形按月具報云、

全市運動大會 市署教廳再度會議

（奉天特訊）奉天全市運動大會、前經教育廳市政公署開會討論一切進行事項、大致已經確定、惟對於經費及運動項目尚未核擬、參與運動員之資格尤須一度考査、是以市政公署與教育廳及方並各學校之校長等於月之十一日在教廳會議室、再行會議全市民運動大會之手續、暨經費之籌措法等重要事項、聞此次會議、將一切應辦之事盡行表決、以體預備進行其運動期當在本月月底云、（簡）

春耕貸欵有關民命 交通不便之十四縣 已責成駐防軍護送

務使惠及貧黎方不負當局者苦意

（江省通訊）關於各縣之春耕接濟、現已多半發出、惟斯種欵項、有關各縣民命、勢非安加十二分保護、務使惠及貧黎、方不負爲政者之一片苦意、是以對此至再籌畫乃決定責成各就近防軍負保護完全責任、其支配如下、

訥河　責成騎一營二團陳海勝、按於拉哈站送至訥河縣、

蘭西　責成混成第一旅步二團孫秀升、接於滿溝送至蘭西縣、

肇州　責成混成三旅步兵五團梁海山、接於滿溝護至肇州縣、

拜泉　責成混五旅劉維漢、

明水　亦責成混成五旅由拜泉送至明水、

依安　責成混成四旅賈金銘接於泰安鎭送至依安縣、

慶城　責成混成二旅楊鎭凱接於綏化護送至慶城、

巴彥　亦責成混成二旅楊鎭凱接於沈家站護送至巴彥

林甸　責成混成一旅馮廣友接於小蒿子護送至林甸、

景星　責成混成三旅王樹棠由泰來護送至景星、

嫩江　責成騎一旅二團陳海勝、由訥河護送至嫩江、

望奎　責成混成二旅楊鎭凱由綏化護送至望奎、

木蘭　責成騎二旅五團張純一、由巴彥護送至木蘭、

青岡　責成混成一旅十三團張魁英、由安達站護送至青岡、

地方法院 裁汰警吏

（哈訊）濱江地方法院及檢査所之司法收入、向由吉林高等法院按月提取、至地方法院、檢査所以及看守所監獄等處經費、則由司法部撥發各不相屬、査部中規定之經費、本即不敷開銷、而前數月又未爲撥來、以致員司薪俸、均積壓未放、困難已極不得已遂於日前裁汰承發吏司法警十數人、以資撙節云

討論中小學校教案 召開全市教育會議

（奉天特訊）奉天省公署教育廳、爲注重教育事務、對於省垣各省立中小師範學校案其教員之教授法、必須劃一以期統有規律、而便利於學生之實學、其教授法之規定策、當須召集各學校教員一體研究、以各擷其所長陳之再爲採取、是以韋煥章廳長於日前召開全市各中小學校校長教員等、舉行教育會議會議結果、關於中小學校教案、由各學校教員負責編著取學者以適合學生心理爲標準、編成後呈廳再錄採案訂成本、分發應用云、（簡）

粮車肇禍

（鐵嶺訊）本邑五區新臺子殘捐分卡、巡差某姓未詳正在査驗粮票之際、不料某村之車、並未納捐、經巡査去攔該車夫竟力驅車馬、竟將巡差撞倒、由上部輒過、昏迷不醒、該粮車已飛逃而去、現將巡差送滿院醫治云、

双阿兩縣 漸呈安堵

（哈訊）双城阿城兩縣上年經大幫兵匪之騷擾、人民財物多被掠奪、數十年之精華、破坏殆盡、已呈十室九空之景象、嗣後兵匪被日軍驅逐肅清、人民甫安、又有小股胡匪、在各處出沒、乘隙打劫、搜羅人民之殘餘、近經各該縣駐軍極力剿捕、業經遠竄、現下該兩縣、無論城關四鄉、均非常安定、人民雖已安居樂業、但經過上年匪搶水淹之浩劫、生活上仍感異常之困難云、（生）

飯塚氏榮陞 龍江參事官

（遼沅通訊）本縣參事部、飯塚參事官日本法學士、胸懷博方之才、志存王道政策、茲蒙上峯榮陞龍江省綏稜縣正參事官、該縣政治定必能臻於王道政治云、（遂）

今後莫嘆蜀道難 埋炸藥轟炸險灘

六噸炸藥埋入灘石只待引火 轟然一聲江道蕩平

（宜昌通信）長江航路以川河最難航行、因灘多流湍、不易駕駛、以故川河輪船之領江、非富有經驗者、不敢擔任、即外國兵船、在川河行駛、亦非雇用熟悉險灘之華人爲領江不可、此足見川江灘險之一般也、川江大灘中洪水時以青葉二灘爲最險、枯水時以倥嶺灘爲最險、

倥嶺　在宜昌上游三十五英里地方位於牛肝馬肺峽之下、爲川江冬季航行之最大障礙、其他有巨石一、名大珠、立於江中、分江水爲左右兩漕右漕口中有大石二、排立其間、故須夏季洪水發後、大珠已被淹沒時、始能行船、左漕口下方有碎石三堆、分希其中、近岸者土名爲老珠局中者土名二珠、接近江心者土名三珠、因石較小、故冬季尚可通航、但漕口過於曲折、非船身短小、吃水不深、亦難通過、此灣正當峽口、水勢特急、據歷年測量約有五又二分之一乃至六海浬之速度、且均向灘石直射遂激灘而成巨漩大浪、上下行船、至此必爲失色、稍不小心、或爲力不足、即有絕大危險、因之輪船上行經此必雇灘上居民、用鉛絲巨繩曳之前導、以防危險、故倥嶺左右、刻有一般工人、結屋聚居於兩岸、專以拖船爲生、足見科學發達、尙未能超越人力、此亦趣聞也、倥嶺也地勢之險已如上述、

打灘　之舉、當爲迫切要求、海關當局以其阻礙航路、久有爆炸該灣主張、惟因茲事體大延而未行、年來川江輪船、於此失事者已有四次之多、上下航由窄漕口更受阻塞、上下航輪更增危險、各輪船公司相率向海關要求打灘、同時巡江師並認爲非馬上打平、則無以改善航路、於是乃由海關呈請交部、說明打灘計劃奉准後、即着手組織一特別委員會、專門辦理此事、其進行計劃、第一步從事調査與測量、由富有經驗之程師啟克孫助其事、此步工作、已有兩年測量、結果先擬爆平北岸水道、俾船隻來往、暢通無阻、其後經多方考慮認爲北岸水道、有老珠二珠已堆碎石、梗塞其間、不便施工、故後乃變計爆炸大珠南邊三石、因據測量、此二石原係一石、其發出水面者係兩蜂耳、因此之故決計廟法南岸水道、蓋以其易於施工、而且較有把握也、打灘計劃確定後、即於去冬季水枯時、着手、

興工　當時第一困難爲河岸與灘石間之交通問題、幾經考察決定由岸上搭一浮橋、以通江心之大珠、復由大珠用跳板以通欲炸之石峯、惟因水流太急、浮橋定錯、頗費周折耳、交通問題解決後、即着手川水門汀建築鋼骨水閘於石上以防水、蓋非不能施工、水閘高約十英尺、厚約一尺故雖春水暴發、亦不致防礙工程也、水閘成後、即於石中鑽巨孔一、深入石底、本月十五日即已完成、隨即置放强烈炸藥六噸於孔底、以電線連結、以便引火、一切安置停妥後、由工程處通知兩岸居民、暫時遠避、船隻往來、亦由海關通告停班、刻通告已經發出、各方準備險已定、祇須待命引火而已此中外擯憂之險灘、或將於此通暢矣

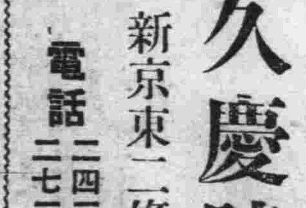

國華牌各種膠皮鞋
北滿總批發處
久慶號
新京東二條通
電話二四三四番 二七三〇番

即求細診復親切
內科。痔疾科。性病。小兒科。
鴉片 嗎啡 海洛英 專戒療法
松本醫院
入院隨意
隨時應往診需
場所 日本郵便局前
電話三七五六番

註册商標
遼陽分此
岡田醬園
新京頭道溝東四條通
日電三一四六番
自造高等醬油味美價廉食料佳品
大米衛醋再製頂上食鹽
批發零售 一概歡迎

關於建築之計畫並土地之測量請駕臨接洽爲荷周到與迅速爲本事務所之特長安設電話無論何時均可電詢
野村建築事務所
技師 野村孫市
大連市西公園町四五
電話二二三一一番
新京南廣場越香春旅社七號室電話二四二九番

創業於西歷一八九五年爲東亞唯一之極大工廠
獅球牌鐘
在鐘表界有最高之權威 精製各種出品優良無比
普令時牌
製作工廠 明治時計製造合資會社 大日本名古屋市
大滿洲國總經理處 合名會社 森洋行
奉天春日町 大連 新京

毛服袖 花緞子 衛生衣
批發 （松葉號） 和田商店
假營業所 新京日本橋通 新京百貨店四階
東京市本所區石原町二之十八
（工場）本所區鍋澤町二之二
電話本所（7）三九〇
東西參觀隨便

滿洲國通信社啓
本社夙擬發行滿文通信厥後着着進行目下諸準備已竣茲已於二月一日開始發刊本社得滿洲國政府特許創立於昨歲十二月係爲滿洲國內唯一國際通信社也本社與世界各大通信社皆有特約能以最迅速的正確報道世界消息尤其據本社成立之定旨更能迅確報載國家之行政及其施政等記事同時雖如全國各地若間時聞亦細大不捐爲貢獻當局建設安業樂土之宏業之同時更務願與全滿洲國國民以明顯的滿洲國發展之認識故極望海內諸士贊襄本社成立之宗旨不時賜敎以匡不逮是所至禱
滿洲國通信社

記西公園的春（記者）

四

季各有牠特有的美點，尤其是春天，一種使人興奮的氣象，很容易覺得自己是重生了。而公園中的春，更使人覺得那種氣象的濃厚。

西公園的春，在某一日的傍晚，被忽忽於生活奔走的記者領略到了，那是一個晴明的天氣，雖然是傍晚，而夕照的斜輝更能充分的顯出『生』的氣象，河中的冰一半融化了，變成悠悠蕩蕩的清波，一半呢，還在忍受那生命的嚙蝕，於是記者想到了，這種新陳代謝的現象，比單純『春』的寫照，也許更有力一點吧，於是便留個影給大家看看。

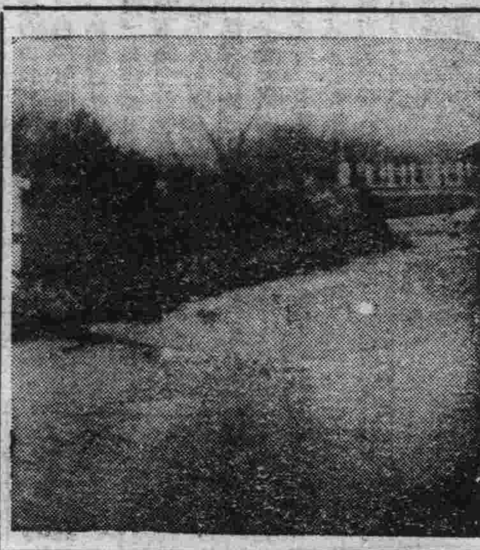

（圖卽該景，黑者爲水，白者爲氷）

紅槍會眞相

護身法咒文筆請祖頓老爺勒令西天無量佛保護神保護身

白馬將軍護前身黑馬將軍護後身欽鎗鐵鉀穿鐵花金頂剛拾石頭封刀封利斧南脚踢緊護身五雷剛

避刀法咒文　祖師老爺在學在學堂衆位弟子毛場天有神道地有仙道祖師老爺護我身五雷剛

避砲法咒文勒令周公祖天老祥周公桃花封火門緊護身無量佛

以上的護身咒文會員拿他非常愼重每朝把這護符供在神前焚香膜拜更將護符焚了以灰和水吞下並須拿這誦咒文爲日常的功課不可間斷

第七章　紅槍會的作戰

紅槍會的衆會員平時分作三個團一團夜間在一處練法一團就寢一團到各地巡哨彼等唯一的武器就是八尺紅纓長槍紅槍會的命名就在乎此曾記得宋朝（未完）

德國裸體體育俱樂部參觀記（續）

『在那裏是不能穿衣服的，他們不喜歡這樣的，你一定要同他們一樣，否則就根本不要去』這眞爲難極了，我起初不想去，想回來，但後來覺得去試試也好，就沒有跳下車了，車到了終點，大家都下車，他們都是到俱樂部去的，有中年的女教員，科學家，學者，書記家與小商人還有年老的男女，祖父母攜其孫兒女等同行，其中還有些年輕的人，大部是大學生及女記速員或女簿記員，這一群人，大部是『尊貴的

中等階級』

在路上走時，我的朋友說，這俱樂部都是資產階級式的，別忘記了帶我到貴族的俱樂部去，那裏英國使館中的人員也會到的，將走到時，看見樹上有許多VERBOTEN約記號，這記號是說假爲你不是一個會員，就不要再走前去，走前數步，就見有一人坐在那裏賣票給男女，他是一絲不掛的，從這裏就可看見籬內俱樂部的情形，有一對裸體的男女，在樹林中漫步，使人不得不連想起，埃及田樂園中的亞當與夏娃（ADOMAND EVE IN THE GARDEN OF EDEN）了

走進門後，我們就一直向晚衣的小屋走去，這屋祇有屋頂，地板，沒有牆，人在那裏

都裸體着。

沒有一些拘束，我看見有件多人在那裏打手球，老年人在拋擲馬蹄鐵，做母親的坐在許多小孩子的中間做縫補的工作，有一個作家帶了一架打字機在小山旁打字，有些女人的耳環或頸練並未除去，有些女人還帶着帽子，有些則穿拖鞋，以防小石之刺足，有件多工人在那裏造小屋預備作淋水浴處有些則在一個園庭中掘地在一個遠角上有許多人在無線電話機前靜听教會的佈道，場內不准吸煙飲酒，但有一家出售水菓，夾肉麵包，牛奶的商店在那裏的德人都非常興高彩烈，可是在我，則數小時間已經是很長了，

德人所以歡喜這種裸體俱樂部的原因，是因爲這可使人的身體得與空氣多多接觸，此說雖頗有理由，但我是再不願去一訪這種裸體體育俱樂部了，（完）

平民文學

蘭英傳（續）（春）

龍江實事

最難伺候，況且又是後婆婆，並且又是有名凶狠的，你以忠厚存心，孝母敬夫，待兄弟妹妹，爲同自己的兄弟妹妹一般，自能上格蒼天，縱然是頑石，也能點頭，你以後放大膽子小心伺候，一定有美滿回緣，話也不必多說，你上轎去罷，（花轎暗上）（梅向父母叩頭）（父母落淚介）（上轎下）（二人同下）（暫白）太太我看那媒婆神色，恐怕有變罷，（夫人白）我也是這樣想，咳，人已經去了，我們也下去罷，正是，兒女自有兒女福，不必爹娘作馬牛（同下）

（梅芳上）（詩）翅紙白雁飛仍重，舌澀黃鸝語未成（白）奴家張梅芳，自幼父母主張，許配陳泉生爲妻，泉生的母親下世，後母十分虐待，我父母悔婚，和我商議，我自幼略讀詩書，稍明禮義，婚姻大事，任憑父母主張，近來許多的女子，誤解自由，是我抱在家從父，從一而終的主義，聽天由命，情願嫁於泉生，泉生是飽受繼母虐待的人戰戰競競，小心勤愼

我二人在房中，不言不笑，常言道，寡婦婆婆最難伺候，有一天我二人，房中說笑，次日母親言道，你們夫倡婦隨，我也喜歡，不過是貪歡失眠，自己的身體要緊，早睡早起，方是治家之道，又一次，我二人小聲私語，次日母親又說，一個人生在世上，要光明正大，不要專說背人的私話，原來母親睡覺以後，不論三更四更，總在各屋巡行一回，最注意的，便是我那屋裏和貞姑妹妹的綉房，多虧蘭英妹妹報告，我可以處處留神，只此我和蘭英妹妹，感情極好，每日他來在這裏，問書問字，今日爲何不見到來（蘭英小玉上）（蘭詩），蠶魚尙且食仙字，鸚鵡都能念佛經（未完）

梅博士訪問記（叔徵自滬寄）

此稿爲法文日報副社長某氏所作，特譯出以饗讀者，亦所以示西人眼中之中國名伶也

梅蘭芳三字，在中國的大劇場海中彷彿一塊巨大的吸鐵磁石，能將一般如狂如的羣衆吸引起來，

梅在北平連演一月，一月滿座，來上海演二十日，二十日座無隙地，舊劇場經理無不爲喧嘩之宣傳，登台只須報梅蘭芳已允登台奏曲，其收入自然美滿，

予前爲友人約赴華懋飯店參加成績極佳之某西人之圖畫展覽茶話會，梅君於六時蒞臨，余乃利用此機會，與梅君訂期翌日至其旅舍訪問與予同往者乃一中國友人，所操法語，一若予之純熟，梅未幾即來，梅君眉目清秀異常，高貴卓超，其黑色之髮向後細梳，露出其聰明藝術絲毫無纖紋之美額，於談話時常有一種溫柔名家之動作此種動作並非故意矯造，實出於自然，

梅氏極愛護其所業，然對於外國戲劇藝術，於赴美時亦頗有研究之機會，梅氏深覺西方之藝員，其所担任之角色均係案照各個之性才能而爲嚴格的分配，故其上年實較中國藝員所擔者爲輕梅君告予曰，在歐美劇場中各藝員得精美佈景及科學上之助，故其長處極易引動觀者之心，且可深助演員之動作在中國之舊劇中則無之，此項缺點，只賴藝員個人之技能以補救之，故全劇之精彩及一切動作語言神態，如何能使觀衆心移神往，實爲中國藝員之責任，而此種工作異常疲勞，蓋絲毫不能苟且偷懶也，（以上乃梅氏對於中西戲劇之感想）

吾人對於中國戲劇服裝之華麗，既不能不聯想及古中國獨有之文旨，吾人之嘆賞中國藝員如梅蘭芳者，則因其一舉一動一歌一舞，莫不包含有藝術家之精神，而梅氏實足能表現此種精神者也

上海女警察

上海公安局，前奉部令，體察情形，推行女警察以來，現經核定，在本市暫行招募女警察三十名，先行試辦，俟有成效再爲擴充，其議決募練女警察辦法如下，

一、資格，高級小學畢業或有相當程度者，年在十八歲以上至二十五歲以下未婚嫁者，體力及視力聽力均健全者，身高四尺五寸以上者，未受一年以上徒刑者，

二、招考，由局出示招募，由一四兩科派員會同教練所考試，

三、訓練辦法，每日到所授科，不寄宿，用現行男警課程，六個月畢業，分兩期，四個月限，在訓練期間，餉糈及伙食辦法並畢業待遇均與男警同，

五、職務，執行特別任務，隸屬於一二三四各科以便指揮，

六、額數，暫定爲三十名，擬估用各區月餉，由各區造領按月核發，

七、服裝與男警同，加衣黑裙，八、先行試辦，俟有成效，再爲推廣，

小科學

一輛汽車之前後輪，於行駛時，所經過之距離，並不相等，因當汽車轉角或相讓避阻礙物時，前輪所行之距離較長，

紀歐洲中世紀之戀愛法庭

（六）男子在未達到成年以前概無戀愛的資格、（七）男女情侶中有一方死亡的時候他方爲追念亡人起見非守二年貞操不可、（八）苟無十分正當的理由、双方不能破棄戀愛、（九）未爲難以抵抗的戀愛、衝動所驅使時、無戀愛之可能（十）過於縱慾則戀愛消滅（十一）與只以結婚爲念的女性戀愛、是不順適的、（十二）眞正的戀愛者除情人外不求誰的寵愛、（十三）墜於平凡的戀愛必難持久、（十四）易得的戀愛無魅力難獲的戀愛、才有價值、（十五）戀愛者只要一看見情人、便會使面色變成蒼白（十六）戀愛者與情人邂逅時、難以抑制心的跳動、（十七）新的戀愛、常使舊情消滅、（十八）使男子能博得女性之愛的、只是那男子所有的價値和優雅、（十九）戀愛只要一冷淡、就會立即消滅、幾乎不能再恢復過來、（二十）眞實的戀愛者、常易爲憂悶所因、（二一）眞正的嫉妬常能增加戀愛的强度、（二二）戀愛因了猜忌和由此而生的妬忌變成更加熱烈（未完）

酒　八千餘瓶　美人可浩飲矣

（南安波頓五日英亞社電）英國啤酒八千三百瓶，今日由此運往美國，此爲自一九二〇年以來，運往美國之第一批合法酒類貨物云、

小廣告

賣房　茲有文化住宅一所面積一百三十坪座落在西公園附近現擬廉價出售有欲買者請至本報營業部接洽

賣房　茲有吉房一所計正房六間廂房四間座落在吉長路醫院南門牌八號廉價出售有要者請至本報面議可也

求職　有某女士歷充各小學校教員滿文打字學校畢業願充打字員有約請者函知本報營業部可也

求職　某女士北平師範大學英文系三年級肄業精漢文英文打字曾任安東女子中學教員暨家庭教師等職務願聘者請向本報營業部接洽

運送代理仲介業　通濟公司　新京中央通十一番地　電話三二四一番　哈爾濱斜紋街五十七番地

注意　貨眞價實誠實無欺賜顧諸君請安心購用滿蒙牌高級自來水筆

滿蒙牌高級萬年筆　純十四開金

本品特長　筆頭優秀美麗　高雅堅固耐久　價値格外低廉

製造特許販賣　滿蒙堂批發部　新京曙町四、九

齒科口腔科　安利醫院　東京齒科醫學士　安利剛留同　新京三笠町一丁目八　電話三二六二番

訂閱本報者鑒　本報爲擴充銷路曾委託本京各派報社代爲派銷因家數太多按時發送者固多不能按時送閱者亦恐難免茲爲整頓業務起見凡在本社直接訂閱不能按時見報者請電話告知立即飭差補送若在派報社所訂者本報恕不負責　本報營業部啓

奉天設立分社啓事　本報在奉天大小西關設立分社以紀振寰爲經理特此聲明

N. S. PETROFF & CO

別特羅夫商店（日本市場前）　日本橋通三〇番地

自四月二日起至四月十六日止　減價出售

紳士婦女小孩冬季外套、春季外套、雨衣、皮毛、靴子、襯衣、衣料、雜貨、

減價由六扣至九扣

格外廉價日期無多購者從速幸勿失此良機貨物陳列請隨便參觀

新到初春物品　本號陳列最新式男女童子大氅洋服出售極爲豐富並承做各種時式衣服定期不悞

毛皮帽子毛毯其他各種

巴列商會　支店　新京日本橋通四四　本店　哈爾濱道裡中國大街七九　支店　大連伊勢町四四　電話八四〇二番

醫藥。工業藥品　醫療器械。衛生材料　有名賣藥。

東洋藥房　長春日本橋通五三　電話三〇一九番

專售　各種油墨印刷機械　各種紙張文房具　各種名片工業用品

天德信新京支店　新京頭道溝三笠町四丁目　電話二五四二番

歡迎投稿　酬資從優

信芳詞

—呂碧城女士—

浪淘沙

寒意透雲幬、寶篆煙浮、夜深聽雨小紅樓、姹紫嫣紅零落否、人替花愁。 臨遠怕凝眸、草膩波柔、隔簾咫尺是西洲、來日送春兼送別、花替人愁。

又

百二莽寒關、麗堞迴旋、夕陽紅處儘堪憐、素手先鞭、何處著如此山川。 花月自娟娟、簾底燈邊、春痕如夢夢如煙、往返人天、何所往、如此華年。

三姝媚

爲尺五樓主題揚州女校至所畫巧樂片石卷子

花枝紅半吐、似人兒亭亭、呼之能語、怨入將離、倩鸞箋留取、春魂同住、匪石心堅、漫擬作輕狂飛絮、芳訊誰傳、雨雨風風、幾番朝暮。 莫問珠簾鈿柱、悵金粉飄零、墜歡無據、夢影揚州、只二分明月、曾窺眉嫵、和淚眠香、更吟老草郎詞句、贏有歲裘深鎖、小樓尺五。

可憐的小蘿珂

PETTE LOUISE ROQUE AUX GUY DEMAUSSASSANS

莫泊桑原著　老木譯

於是他很小心的走近那個僵屍的身旁彎下腰、很仔細的看、他相彷這是毫無疑意的、一定是這村子裡的孩子呢、可是他終歸是因爲沒有看清了她的臉、所以他不敢十分斷定他的名字、於是他更深的彎下他的身子、他顫動着、想着去揭開那蒙在女孩子臉上的手絹、可是立刻又使他退縮了回來、停住了他的手很懷疑的、很不自然的悲着、 我不能擅自把一個死者的東西移動呢、這東西也許一個是謀殺的線索的、等那縣官來檢驗的時候、這條手巾也許是一件很重要的東西呢、假如這樣被我預先移動了他、那也許能夠形響了了兇手形跡、或者也能形響了另外的人們、

他很快的直起了他的腰、決意的把這個消息去告述給村正、然而他立刻又想到『假如這個女孩子還不會死、我就應當讓他離開這裡、』他想完之後毅然的跪下去、慢慢的跪在那女子的身邊、輕輕的撫摩着她的腳、可是立刻就覺得她的肉是冰涼、刺骨的冰涼這時將他對於那個女孩子的死是再不能有半點懷疑了、

村正的那所住宅是在樹林的一端、當然這樹林就作了他的很美麗的花園、他用了堅固高大的岩石建築了那灰白的房屋、而且是一個可以代表古代建築的模型、在他住室的左邊就是一座十餘丈高的樓房、從前其在那樓的頂端、曾經作了他自己的砲壘而且在那最高的一級四面瞭望着、那全村的景物都畢現在眼前、人們對於那個樓的公共的稱呼叫着(狐狸塔)究竟爲了什麼給了他一個這樣的稱呼向來是沒有一個人可以答復的、萊納汰先生是這村子裏的仕家、他在這裏的居住已經有了幾百年的長久、那是在法國革命以前、那萊約汰先生已經是中上階級的門戶。

蘭柏祿很忙的跑進了那村正的門房、帶了十分小心的向一個聽差說『先生我即刻要見你的們村正、我是有許多重要的同他說』因爲蘭柏祿平素是一個大家都認爲忠直信實的人、自然他這樣說了之後人們當然不會疑心他是荒唐而且也相信這一定是一件很重要的事體、

萊納汰先生立刻將郵差叫到他的公事房、信差好像是懷了很嚴重的驚懷、蒼黃着臉、用了顫動的手摘下了他的帽子走到那坐在已堆滿了案牘的公事桌裏面的村正的眼前、那村正是一個肥胖的老人、而且是一個富於筋肉發達身體强幹的老人、雖是他的性質是嚴酷、然而全村的人們都是十分的崇敬他、他的年齡已經是在四十多歲是在一年前、他的夫人已經去世了、在一般人想這却是奇怪呢、他雖是一個擁據資產而且是一個鄉紳、然而他仍就還是過着孤獨的生活、仍然不會續娶一位新太太來他是一位守舊黨、因爲政見的思想不合、所以許多的人都是畏懼他、不敢去聯絡他　(未完)

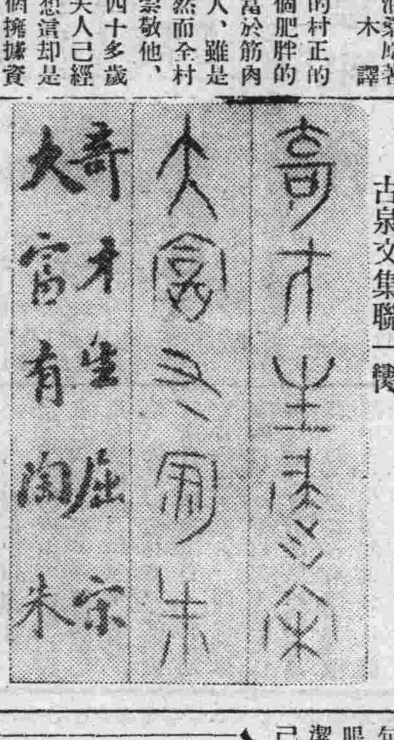

古泉文集聯一幀

青春之火

(道)

雖然是在夏天可是一個女子穿了這種短衣和男子坐一在起、總似乎有怎麼伊如此的不客氣的、 我還是個未成婚的少年、他是個年輕的孀婦、倘然給人瞧見了、難免人家不起疑心、想到這裏、他心中着實有些侷促不安、趕快將一課教授完畢、一邊把手怕揩着額汗說道『今天晚上天氣很熱、等你讀會了、可以到庭院中去坐一歇吧』伊聽了凱君的話微點臻首、說道『讀會哩明天再來、』把書一圈、立地起身來、不知怎樣的在伊褲腰上的那條粉紅色的絲帶忽然墜下鬆落、伊連忙抬住了、重縛一過、抬起頭來、兩頰有些微紅、對着凱君笑了一笑、拿了書走回去了、此時凱君臉上也覺得紅起來等伊去後、如釋重負的出去乘凉、但是那條紛紅色的絲帶已深刻在他的腦膜上面不易忘記了、

這是一個風雨瀟瀟的秋日凱君下午無事、他的母親又到上海去了、他一人走到房裏、臥向床上、想打一個午睡、不多時睡魔來、朦朧地睡着了、忽然有一種聲音、使他突然驚醒、覺得有一個人正從床頭走過來、眼睜一看、原來正是伊、手裏執着一枝鉛筆、和一小張白紙、已走到凱君床前、對凱君嫣然一笑道、『啊呀對不起得很、我因爲要寫一封信、特地跑來問你、不料凱哥正在午睡、被我驚醒了。』凱君正要爬起來時、伊早向床邊一坐、說道『不用起來、你就在床上寫罷。』凱君見伊已坐了下來、自己倒不好起身、同時伊已將一張紙送到凱君中、向他問字。凱君遂接過筆、一一寫了、將紙還給伊。伊取了、雖不再問、什麼、眼瞧着伊、低着頭、却坐着不去、凱君也不便問一手托着腮、不知伊心中思想什麼這時室中寂靜得很、凱君的一顆心不由突突地大爲跳動、伊忽然回轉臉來、對凱說道、『你一個人這樣的悶睡、可覺寂寞不知你身子可好你母親不在這裏、總要格外珍重、』伊說了這幾句話、而上泛起兩朵桃花、眼波溶溶、含有無限的的清潔、啊青春之火在伊的心裏已在那裏燃燒了—伊的暈紅的雙頰、便是火的向外燃燒的表現、睡在床上的凱君、是不是要被這青春之火燒及到他的身上而和伊發生融化這要看凱君的五百年道行深不深了、此時是人生最危險的時候、稍一不愼、便要擺脫不得的、　(未完)

隱菴詩鐘揭曉

瓶水齋　(鴻爪)

江浦水流圜鐵甕、山齋泉瀉響銀瓶、(蓮客)、山寺且齋參玉版、水泉清響瀉銀瓶、(稷生)、水繞竹齋吟榻冷、花開茅店酒瓶香(鴻雪)、山峽蕭齋排石筍、水煎茅屋響瓶笙(于淵)、妙隱冷謙瓶借水、淸齋摩詰饌供葵(仲蓉)、曲檻水光園岸柳、幽齋淸趣供花瓶【因勤女史】、膽瓶釀水滋嬌蕊、拳石登盤供小齋(龍淑氏)、心齋似水平於鑑、口戒懸河守若瓶(向辰)、瓶笙茶煮金山水、鉢具齋持玉版禪(向辰)、瓶祈一滴楊枝水、謹戒三齋蔬笋風(向辰)、銚更活水烹精官、瓶挿鮮花供小齋(向辰)、蔬食萊羹齋必祭、銅瓶井水白親操(向辰)、齋戒道場開水陸、懸滿說部屬金瓶(向辰)、食必持齋心似鐵、水難通洩口如瓶(向辰)、山齋案有韓瓶供、水閣香由漢鼎焚(向辰)、榻舟在水思同濟、瓶鉢傳薪首愼齋(向辰)、齋莊中正水歸壑、出入死生罍恥瓶(向辰)、瓢翻傾水思吞酒、瓶罄開鐘愧捍齋(向辰)、齋摹寶晉名山水、帖寫天瓶大法家(向辰)瓶生足健蘇齋起、漱水眞爲宋室光(向辰)、

附按

辱承賜教珠玉紛投典雅工巧各極其妙後學心齊冒昧妄評是丹非素甲乙難工王前盧後方家或不計及蓮客于淵二公却贈謝教外稷生訥菴震玉軒主各贈金手表一枚其餘均贈作文範本一部聊作紀念外埠業已由郵寄上本京祈三日內惠臨本報營業部領取過期不候未錄各卷敬謹飾紗恕不備贈統謝雅教

隱菴拜手

落拓

(雪鶴)

『寧赴常流而葬乎江魚腹中、』不是三閭大夫嗎？像我這樣、除死了死神還有誰愛惜、不怕你恥笑、我當時曾決心自殺、不禁望西南家鄉、流幾顆淚、不過想到死了之後、老母悶耗恐怕也要……況且這是弱者自暴自棄行爲、這宇宙也算不小、難到竟沒有容我的地方嗎？

呵呵、他們又在談笑起勁這是笑嗎？但我聽了比哭還加倍的難過、急把破被一拉蒙在頭上、無奈睡神却退去三千里外、不堪來接近、這時方寸靈海裏、不住鼓驚起濤駭浪、廻溯不堪回首的往事、瞻顧計劃可怕的腥血前途、青年人多是希望將來、但我整個靈魂已塗上了灰色直覺得過去還值得留戀、而恐怖着將來、

希望是什麼、
是娼妓、
她對誰都蠱惑、
將一切都獻給、
待你犧牲了極多的寶貝—
你的青春、
她就棄掉你、

上面是 PETOFI SANDOR 的希望之歌、我的青春也是這樣犧牲了、我小的時候、在學校還很知道用功、念的還不壞、所以母親非常寵愛、大家也很希望我念個究竟、由小學而中學但中學畢業後、不曾想經濟感覺困難、幸蒙師友等的贊助、得入了大學、那時我心是何等的高采烈、以爲青春有路、滿可以扶遙直上、將來在社會上很可以有所爲呀、豈知現在既感受失業的苦楚、更遭過了生計的艱難、豈是初料所及起初的希望、像一支麗大美麗的肥皂泡、在空中飄飄蕩蕩、反映着太陽五光十色、多麼美麗呀、燦爛呀、但一經四周的大氣壓迫、呵破了、滅了、一切都、完了、這樣語無倫次、拉雜了一大篇、實因我遇了大變、可說全體破產、痛苦到極點了請你原諒吧、(完)

山東狀元趣聞

鼠卵生也

山東狀元王氏又曾執教鞭於洋務學堂、以倡著新學名、講授課程每多創解、例如『日中爲市』乃紀上古人民生活、王氏以爲『中國同日本通商』也、一日授格致、第一頁末一字爲『鼠』字、第四頁前三字爲『卵生也』、王氏於翻閱時、偶爾越幅、於是隨讀曰鼠卵生也、『聞者大譁、王氏亦自悟其非遲遲言曰、此想係西洋老鼠、』

青年

俄國吉也則夫　車干試譯

這樣他們自許了婚、在太陽下、在林旁、出來時、他便尊嚴了、不再淘氣了、不互相相揉弄了、日將落時、歸怨遠遠的用迷戀目光相望並想將來怎樣生活、怎樣愛着、

當日頭將紅時黃昏將近、他們走上路、將犂齒翻過來他走到她旁、用兩手抱起她將她搬到馬上、她坐在這灰色的背上馬走起來、脚下飛起灰紅的海土、

他們走動了、

灰而紅的霧罩蓋着耕耕的田一步一步很可堅信他們是走出田地的了、那被耕起輭又深的地怕管家的見了也是驚服的吧、現在田地、接地吻、接吻、都拋棄在後了、現在馬一步一步的走上前去、走向不定的長的人生之路、—父親的、可福利將領依克麗沙的大腿上慢慢的行動着、在馬的步的拍節中、克麗沙摸撫着他的頭、這樣他們慢慢的行動着、他又好像保護着他的寶貝走向聖城、(完)

辯護士　黑田實法律事務所

日滿民刑事訴訟、顧問、鑑定、日滿通譯、貸家貸地管理並諸書類作成

新京日本橋通　新京百貨店樓上

國際運輸株式會社長春支店

營業科目　一、海陸運送取扱營業　二、倉庫及金融　三、代辦及保證　四、勞力請負　五、委託販賣　六、前各項關係一切業務

電話
二五〇四 支店長
二三〇一 支店長代理
二一三三 倉庫係 金融係
二三四六 船積發送係
二九三一 到着業務係
二六六五 庶內運搬扱所
二一三八 市物積卸係 貨線荷扱所 專用線荷扱所

二六六二 日之出町倉庫
二五一〇 吉長線鐵運部馬車部
二三九一 滿工事務所
三一一五 寬城子荷扱所
二一九六 東扱所構內詰所
三〇五九 支店長代理宅
三三七九 運輸主任宅
三一七六 作業係主任宅
二七四三

長春三井洋行

本店　東京日本橋區本町二丁目一番地
滿洲主店　大連市山縣通一八二番地
資本金　壹億圓【全部收足】

電話
二三六〇 所長　長二〇六二 勘定及出納
三一八四 賣　買二四四四 保險取次滿洲人
三一八八 賣　買二七六三 三井倉庫
二一九八 賣　買二四六〇 所長室
二〇一二 保險機械庶務電信　三三五八 社員社宅

取扱品目　穀物、穀粉、大豆、及其他豆類、大豆粕其他粕類、豆油其他油類、石炭、用品、電氣及其他機械類一般、砂糖、洋灰、報館紙類、麻袋生糸、金物、木材、化學肥料、工業藥品、食料品、其他雜品、人絹織物、三井紅茶。

Photograph STUDIO

肖像寫眞　放大照像

美術的　藝術的

現在到了照像的好時候

快來照像

本館開設新京中央通　西公園前

山本寫眞館

電話 三五八二

利比兒

五淋白濁　滅菌至烈

淋病之經緯

凡感染淋疾症候其發現期間槪由二日至八日間至八日以上之潛伏期實爲罕見也初由尿道口分泌如膠狀白色粘液之樣膿汁當時發痒後覺灼熱其分泌物已含多數之淋菌此以顯微鏡檢之非膿球非上皮細胞內似如淋菌之密集樣樣也此徽菌之繁殖力於人體內恐非吾人之想像所能及之旺盛也此可懼徽菌如侵入尿道之深奧處生殖器各部勿論猶恐延及泌尿器之各部漫延傳播誘發淋毒性諸症若症狀漸重從尿道起炎衝因其刺戟夜間勃起同時極感疼痛陷於不眠之事亦屬不少又因自尿道吸收毒素發熱達至三十八九度亦有之婦人若傳染淋病之毒第一侵入子宮內部然後盛排膿汁稍有子宮內膜炎起子宮體炎更進喇叭管炎惹起卵巢炎等卒爲婦人病之原因永陷有病苦膀胱又一方至尿道之淋病徽菌即起膀胱炎出膿出血小便淋漓遂患腎盂炎腎臟炎等陷於重態亦有之也又淋病之毒一入眼內不分大人小兒之別遂患非風眼之眼病終因此有失明之人再有臨產之時因母親淋病未充分治癒者其毒侵入新生小兒眼內遂患風眼後意爲盲目者此例實不可以數計矣特請注意是荷

利比兒効力絕大

服藥翌日之爽快　五日後之徹底療

特製利比兒爲現代治淋藥之第一人者日本內地勿論雖海外諸國到處莫不博有絕大信用服用特製利比兒後淋病菌我諾我根恰等注熱湯然依化學的最徽妙配劑調製內服藥故由腸粘膜吸收作用極速入膀胱內變强力殺菌性與尿化突放尿時痛快行殺菌作用迄今𥚃蒙患者服藥翌朝必感雖智與快氣分其藥效之說明茲買千萬言多由體驗者之實話著由五日分之試服便知事實矣

本劑之特徵

一、服藥翌朝尿變藍色排放强烈利比兒之臭氣此時自覺速現顯著効果
一、今迄尿道繁殖之無數淋毒菌有此可懼殺菌力由尿盡洗出是以不用危險尿道洗滌之必要也
一、特製利比兒之藥効爲識是確實起見取其尿以顯微鏡檢查徽菌最爲捷徑也服藥後徽菌屢屢殺滅現有趣現象眞能滿足患者
一、凡由異國人種而傳染之病毒極帶猛毒性尤爲頑固故普通治淋藥毫無寸効惟此時特製利比兒對此猛毒性淋菌可完全滅絕

洗滌之危險

凡患淋病之人必欲一度洗滌尿道將來必大後悔茲將洗滌尿道可懼弊害之實例略示二三焉
一、因由尿道分泌之膿逆押至尿道之奧端其徽菌侵睪丸忽起睪丸炎恐發腫疼痛發熱身感不能動之苦痛
二、患者之尿道劇潰故如錐刺之痛其上更注入藥物尤與一層之刺戟是以排出膿返較以前劇烈甚至出血尿
三、膠皮管及點滴器挿入潰尿道尿道之血管突破出血腹瀉之人亦有之
四、藥物若强注入尿道押入徽菌諸共膀胱內部起淋毒性膀胱炎膀胱加答兒等卒至不能恢復原狀之人亦屢不少
以上自家尿道洗滌有百害無一益效果徽弱故請注意爲要

大阪市東區南久太郎町二丁目
發售本舖　竹村製劑所

日本滿洲海外到處藥店皆有販賣

經濟

山成中銀副總裁 播音講演概要（中）

又對於補助貨幣之鑄造、在從前奉天所在之造幣局、聘請於力之技師、目下開始作業準備中、來月中擬先先發行白銅貨、順序而及銅貨、一俟此等補助之出齊、則滿洲國通貨可謂最初的全部完成、此時國幣之流通更如圓滑、在一般交易上亦必得最大之便利也、

如以上所述之事情、當初懷幾分危懼之念的幣制統一大事業、亦着着順利進行、關於此事、日本朝野所負之同情與好意甚大、當此機會應表示深一層的感謝之意也

次就經濟狀况言之

在滿洲之貿易、輸出約三億六千萬兩、輸入約二億一千萬兩、差額如一億五千萬兩之輸出超過、與去年比較之輸出減少九千萬兩、至於輸入有僅少之增加耳、此貿易減退之理由、事變之影響亦不得無視、然基於前述事由依國內產業之不振爲多也、

匪賊之害其慘酷、彼等之所搶掠、不問都鄙、奪取其一切家財、農民已無春耕之能力、不得已而荒蕪之、因此有惹起不可思議之大事之虞、政府及本行講求種種救濟策之結果、分配春耕貸款約二千萬元、而融通於各省、在地文政府及農會監督之下、貸與窮乏之農民、一戶以五十元爲標準、在生活程度低下之滿洲國農民、此項金額不得謂之過耳、

原來、以一戶有十町步以上之相當耕地面積而勤勉力行之、滿洲農民方得借入農業貸款、然爲維持治安起見一俟今時之農業上之發展期可也、其次、去年在此滿地方、馬占山一黨之逞兇暴虐時、發行馬大洋二百萬圓、約流通百千萬元、原爲無準備之濫紙幣、地文民之受害甚大、而本行以馬大洋四元兌換國幣一元、約一個月治全部兌換、

將地方人民由勞苦中而開放之矣

將地方人民由勞苦中而開放之矣、更對於景近之討伐熱河、爲世所週知、以疾風迅雷之神技而平定之、然在軍隊之通過後、應早日實行工作、銀行有最先開業之模樣、在該地視察迭利梅爾報布來斯氏謂、拿破崙戰爭以來無此例之事實也云云、而激賞之也、

原來熱河、有熱河興業銀行、在該省內發行紙幣、濫發之結果、價格暴落、已成七八十分之一矣、因事變已關閉、而其後辦理善後、軍當局政府及本行之協議結果限制一個月、對熱河票五十元以國幣一元收回之、目下由本行員三十餘名、在承德赤峯、凌源、平泉、朝陽等處正兌換中、

滿洲生命保險 株式會社 發起組織

人壽保險公司、我滿洲刻尚無此類組織、實則關係人生幸福極大、友邦人士近在奉天琴平町一六番地丸田處、組織滿洲生命保險株式會社刻已成立、創設事務所、正在股招進行、一方並呈報實業部立案云、

財部計畫 振興鹽業 往日運工業用鹽

財政部、頃爲期振興渤海沿岸鹽業計畫、運售日本大量工業原料鹽、定減現行輸出課稅、每引國幣六圓三角至四角、每年輸出一億斤、一待與近日來滿日本專賣局員協議後、即當正式決定云、

中國財政部 取締劃洋票（續）

第四條 凡作保證之不動產、在發行證券期內、不得私自移轉、若必要移轉時、應先呈請財政廳核准另以別項同價值之不動產抵補等、或收回與不動產價值相等之證券呈繳財政廳核銷前、項保證之不動產、由財政廳加具木牌標誌、書明係屬證券保證產業、非得本廳核准不得私自移轉字樣、以杜流弊

第五條 本規則公布前、既經發行證券之錢莊、應於本規則公布日起十日內、將發行證券之券面積類號碼發行額發行時間等項、造具清冊兩份、分別呈送財政廳商會、以備審核、

第六條 在本規則未公布前所發出之證券、一律確定國幣大洋爲本位、不准隨意高低原印有歸坪兌現字樣不發生、效力、並應即取銷劃洋名目、

第七條 各錢莊發行之證券應隨時負責兌現、如持票人兌現後、不得以他家之票劃抵、但經得其本人同意者不在此限、

第八條 各錢莊於遵照本規則第二第三兩條辦理完竣時、應將發行證券送財政廳加蓋廳印、並在同一期限內收回舊票、以後凡無蓋印證明者、一律不准流通、

第九條 暫准發行之證券其票面額不得在一元以下、

第十條 本規則公布後、各錢莊商店非經財政廳核准者、概不得發行任何類似紙幣之證券、

第十一條 本規則係體察地方情形暫爲施行、仍於適當時期間運照部令將一切類似紙幣之證券兌現收回、以重幣制、

第十二條 本規則由財政廳呈請省政府、交省務會議公決施行。（完）

日本四月上旬之 國外貿易概况 輸入超過輸出千餘萬元

（東京十日發國通）大藏省發表四月上旬之十六港外國貿易概算如左（單位千圓）

輸出	四〇、九八九
輸入	五三、七八一
合計	九四、七七〇
入超	一二、七九二
一月以降入超	一八三、一〇〇

重要商品輸出入額列後（單位千圓）

輸出	綿絲	三九二
	生絲	八、八九一
	綿織物	八、六七五
	絹織物	一、五〇二
輸入	綿花	二〇、四一一

輸出入數量如下（單位百斤）

輸出	生絲	一三、六七三
輸入	綿花	四七一、四二二

新京驛四月上旬 發送貨物旬計

新京驛四月上旬發送貨物旬計如左

管內	二九、五八四噸
四洮昂	二九、〇二〇
中東	一〇、四五〇
吉長敦	一三、五八四
合計	八二、六〇二

右細別貨物種類

大豆	四三、五九二
高粱	四、二九〇
玉蜀黍	一、一七〇
粟	四、〇五九
雜穀	四、五七六
木材	六、九三七
豆油	八六
豆餅	六、七四一
其他	一、一四九

美國民 經濟收入 年來銳減

（紐約英亞社電）美國統計局公佈、美國於經濟恐慌數年中國民經濟收入之統計云、一九三二年美國民經濟收入即大減、較一九二九年減百分之四十、一九三二年又較一九三一年減百分之二十四、計約四百萬元云、

日本農學會 設幹旋所於大連 擬五月初擧行會議

【東京發國通】日本帝國農會計畫滿洲販賣斡旋所、定於大連設置斡旋所、擬於五月上旬開催販賣斡所長並主任會議、決定協議左記諸項、

一、以七千圓豫算設置斡旋所、

一、對日本農產的之滿洲進出、取積極的方針、

一、關於滿洲物產購買、行斡旋事業、

馬船口 糧石堆積 俟開江運出

（哈濱通訊）查由呼海鐵路運來之大豆小麥及一切雜糧等凡直接輸出、均運至廟臺子站、轉裝東鐵貨車、分別東行南行、運送出口、如係約定在哈濱交貨者、即運到馬家船口、冬季以馬車運赴江南八站、夏季即以船裝運過江、現在松花江解冰以釀期中車船均不能通行、除直接輸出之特產物、仍在廟臺子轉裝東鐵貨車、分別運送出口外、其運來哈埠者、爲節省運費計、仍均運至馬家船口卸儎、近來運到馬船口之大豆小麥及一切雜糧甚多皆在江岸堆積、勢如山郎、俟開江以後、即以大船運過江南云、

滿蒙牛 輸出之情形（十四）

雙廟子

該地在十月中以旅客列車輸送五回、計五四八瓩、而此等輸送氣候溫暖、即有潰腐之慮、默腎用中氏、因兼辦四平街屠宰場事宜、故赶上第二二列車、若氣候漸次寒冬、則默腎貨主驅側等之連絡協調、漸呈良好、所以豫想今後輸送量、必日漸增多焉、

該地屠宰場乃加賀美氏所有本年輸出中、屠殺量亦大增倍之擴大、每日之屠殺能力爲三十頭、每頭牛手數料三元、對於輸出牛與開原同爲有若干之減價、故將來必有相當之屠殺數、可以豫卜也牛均由四洮綿四平街裝列車而來當地、而由四平街所來之牛比較更多、其中有趣味之事、爲四平街之零賣商不在四平街屠殺、而在双子廟屠殺之、再返回四平街以供零賣焉、因手數料之高低、演出此等可笑之現象也、

開原

由開原發送者乃間歇的、一日有一千二三百瓩之發送、而此皆爲鐵嶺小林商店者、據該店所談、今後有相當發送之希望云、

昌圖

昌圖在以前亦有若千之輸送該地因胡匪跳梁較他處利害故金錢之授受及其他完全作不到、所以依然放棄之、將來胡匪之災害剷除殆盡時、有最大之希望焉、

鐵嶺

鐵嶺本列車之利用率高、將來頗値囑望也、本列車之創始、該驛有最大之努力、其創始之初、即十月一日起至四日、每日有三千瓩內外之輸送、而迄至九日之輸送則無之矣、此因迄至四日之成績毫無興趣、即因氣溫高而均發蒸熱、其後由二十一日至本月七日無之由上觀之、列車之輸送與輸船之發着、可知無論何有關係耳、

該地之屠宰場如前述爲勸業公司經營、輸出業者則有小林田中兩商店、去年度該處屠殺之數量二、六三二頭、而本年因本列車之出現、僅十月十一月兩月中、已超過去年之屠宰數矣、

小林商店、除當地之外、在奉天開原設置支店、奉天支站之內、均不在設備完全之奉天屠宰、而由當地輸送之（備致）以上各地近況、乃昭和七年二月之調查也（未完）

因大阪商船[illegible]

△開往門司神戶大阪 上午十時開
亞米利加丸 四月十四日
烏拉爾丸 四月十六日
哈爾濱丸 四月十八日
香港丸 四月二十日
烏蘇里丸 四月廿二日
貝格爾丸 四月廿四日

△開往天津（到塘沽止）
甲子丸 四月十九日
貴州丸 四月廿六日

△開往上海福州基隆高雄 下午三時開
福建丸 四月十六日
盛京丸 四月廿八日

△船票發售處
滿鐵沿線各站及各埠日本國際觀光局
車船連運票（往復票火車減二成輪船減一成通用期限兩個月）大連門司神戶間輪船票（買往復票返程票價可減二成通用期限參個月）發售
△專屬貨物代辦處
各地國際運輸會社
大阪商船株式會社
大連支店（電話四一三七）
奉天出張所（電話四〇八九）
新京出張所（電話三一六）

電話出賣
茲有滿洲國電話一具情願出讓有用者請至新京大經路六二二區城內憲兵隊對門接洽可也
水卷万吉啓

收買製箭用羽
擬出重價收買鷲尾鳳尾鷹尾有出售者請至本食堂面議
新京日本橋通六四
新橋食堂
電話三二三一

成立珠河分社啓事

本報爲便利閱戶起見在珠河成立分社委程仙舟爲分社長該地紳商有訂閱本報及登載廣告者請就近接洽可也特此聲明

成立松花江分社啓事

本報爲便利閱戶起見在松花江成立分社以杜明遠爲分社長特此聲明

本報成立哈爾濱分社啓事

本報爲便利閱戶起見在哈爾濱南岡成立分社以馬雲鵬爲分社長特此聲明

銀粒仁丹

欲趨康健與光輝之生活 仁丹爲人必需更進一籌

滿口芳香
社會交際以此爲唯一之條件時常口含仁丹除口熱卻口臭使口中飄出芳香是誠社交人之義務

胃腸強健
此實日常保健之必守辨法請用仁丹調理胃腸以謀潑溂之生活機能化爲強健可也

惡疫領防
尤以活用仁丹爲第一策因能不斷服用具有獨特殺菌力之仁丹最稱簡便而又最合理者也

試用庖	壹百五十粒裝	金十錢
帶紙盒子	三百二十粒裝	金二十錢
帶滿洲藥盒	四百粒裝	金三十錢
帶瓶包	九百粒裝	金五十錢
德用包	壹千粒裝	金五十錢
帶瓶藥盒	二千二百粒裝	金壹圓

預防惡疫 — 掃除胃腸內的腐敗菌毒微生物 止瀉痢淸腸垢解藥毒之絕妙藥

止瀉淸腸 解毒絕妙 最新靈藥

阿陀斯藥片 糖衣片

霍亂赤痢惡疫流行時 家々不可不備之靈藥

天氣漸暖。空氣潮濕。微生物等繁殖最盛。各種惡疫。因之流行。故對飮食。稍一不愼。混食入腹。卽起險症。小則腹痛。水瀉。或下赤白痢疾。大則上吐下瀉。虎疫霍亂等症。尤其自來水設備不週。衛生智識缺乏之我國。更屬不勝寒心也。若無好藥備存。不唯命危旦夕。傳染他人。其害更不堪設想矣。故預防惡疫之阿陀斯藥。爲家家不可不備之妙品也。

「阿陀斯」者。乃有一種吸收腐敗毒菌。劇毒藥物的强大力量之絕妙靈藥。故凡胃腸內因微生物而起之醱酵作用。致成種々惡疫險症之腐敗菌毒。或誤食含燐洋火。阿片等毒藥時。若服本劑。則該毒菌藥物。悉被吸收而粘於藥上。卽隨大便排泄而掃除之。不但此也。且如胃腸壁上有潰傷處或損傷部。本藥能被蓋保護。以免患部之刺戟。祗掃除淸淨胃腸內菌毒垢物。而奏止瀉痢、淸腸垢、解藥毒、之絕妙劑。獨一無二之預防惡疫藥也。

主治 霍亂・瀉肚・紅白痢疾・腹痛・傷寒・消化不良・胃酸・慢性便秘・食物・藥物中毒等

吉黑經告處

哈爾賓 寰球。泰華西。長壽堂。原田。旭昇號。泰昌堂。日信堂各大藥房。吉林 五洲。中西。森泰號。林盛堂。吉林各大藥房。長春 東洋。東亞號。宮崎。西澤。大和。中西。泰和各大藥房。齊々哈爾 稻野富山堂。三大寺藥房。大豐藥房。昂々溪 平野大藥房。四上大藥房。洮南 和發順

其他各地有名大藥房均有代售

總經理 大連 日本賣藥會社支店

總發行所 大阪 藤澤友吉商店製藥廠 大連支店 大連市山縣通七番地

松田高田兩路進擊

坂本部隊入建昌城 華軍屍體塞滿郊野

日戰士亦微有創傷

【建昌營十二日發國通】將占領冷口附近、長城線續行頑强抵抗之中國軍、攻破之松田部隊、於十一日午前九時、由擡頭營出發、將敵向建昌營方面追擊、於十時卅分進占西孟各庄、又高田部隊、於午前七時、將誇稱難攻不落之冷口關口攻破、於十時卅分進建昌營、續於正午坂本部隊長、威風堂堂進入建昌營、此役敵之損害、雖詳細未得判明僅目擊之遺棄屍體、達五百餘、悽慘無限、更日方損害、戰死大迫中尉、佐藤少尉、以下下士兵二十四名、負傷者爲越替少佐、上原大尉、高梨中尉甲裴少尉、山口特務曹長、以不下士兵九十五名云、

（建昌營十二日發國通）松田部隊爲坂本〇團之右翼部隊、對於四月十日冷口西方白羊峪附近萬里長城、崘嵬、頑强抵抗之敵軍、攀登斷崖、共同一致、勇猛奮鬥、於午後二時廿分常岡〇隊突破關門要路、午後五時半、完全將長城一帶占領、繼續冒衛暗夜、向建昌營方面殺到之〇團主力、將敵退路完全遮斷、此役日軍之損傷如左戰死佐藤一二三少尉及兵四名重傷、越替貞一少佐上原秦衛大尉、負傷下士兵二十餘名、

（冷口十日發國通）向冷口襲來之中國軍、應擊滅之、昨黎明際開始行動之坂本兵團隨處驅逐敵軍、於本日午前七時、高田部隊越過冷口、目下追擊敗敵中云、

蔣之整頓雜軍 趨勢益形露骨

（天津十一日發國通）因親滿義勇之願躍進出、令何柱國軍主力、前進於湯河、駐三岔河之商震軍、今移駐撫寧將龐炳勳軍移於三河、在古北口方面之中央軍第四師、移駐灤河、並有由後方督戰情況、蔣介石之辛辣整理雜趨露骨云、

預備戶口調查貼附門牌時影

邢司令 因公赴吉

鐵道警備司令邢士廉、近因某項要公、定於今日午時乘吉長列車赴吉、須三二日內返還本京云、

日外務省補助 研究滿蒙人員

（東京十二日發國通）日外務省、文化事業部、迄今以圖匪及濟懸案解決協定之中國賠欵、必需決定、對此方針遂於十一日午後二時半開會於外務省岡村長景服部字之吉白鳥庫吉市村次郎、內藤虎次郎等、及各委員、外務省、關係諸氏、出席、經討議結果、遂定於從來事業以外、嗣後更對有志研究、關於滿蒙方面事情者、決加以積極補助云、

車馬絡繹之新京大馬路

愛國滿洲號機 次第到滿 本月十三日行命名式

（大連十一日發國通）因天候不良、中途停滯之日本人民獻納機、愛國滿洲號、六十四、六十五、六十六、六十七、六十八號等通信連絡機五架、本日午前八時半出發京城、午後零時三十分於周水子飛行場、編隊長近藤少佐搭乘之六十五號先頭、次第均到着、據近藤少佐談、出發京城後、氣流平穩、途中於安東下空、一週迴飛、對市民表敬意且命名式、擬於十三日午前十時、小磯參謀長安藤要塞司令官、其他要人均爲參列舉行云

鴉片零賣眼簿 追加條文

民政部訓令奉天吉林黑龍江等省公署、請東省特別區長官公署、及首都警察廳等關於日前訓令所發之鴉片零賣眼簿式中、鴉片售出籌、有說明追加之必要、其售出處所欄內、應塡入吸食者之住所、及姓名、並另追加吸食者證號一欄、俾便查考云、

確保古北口一帶之 西部隊自討熱來 獲得多數兵器

（古北口十一日發國通）確保古北口一帶之西部隊、討熱開始行動以來、鹵獲之兵器粮秣等、爲數甚夥、迄至今日、其鹵獲之彈藥數目如左、小槍手槍子彈、四十五萬粒、手溜彈、五萬個、各種砲彈、二萬粒、

長城線一帶之華兵 日軍猛烈分道進擊

自十一日迄至今朝、長城線一帶之戰況如左、

西部隊猛擊南天門敵陣

一、古北口方面、對於占領南天門高地築堅固陣地之敵軍、西部隊加以猛烈之砲擊

服部隊砲隊協擊受益店敵軍

二、寬峰口方面、對受益店附近敵軍服部隊、協同步砲、加以猛攻、

中村隊猛擊東嶺南頑敵

三、界嶺口方面在該地南側之青山口經東側高地、占據東嶺南側堅固陣地之多數敵軍、對此、中村部隊於十二日黎明際、舉動全力、加以猛烈攻擊、更於十日中村部隊、在該方面之戰死傷者、數目判明如下、戰死者八名、負傷者十名、

在松江橋梁工事中 發見三百萬年古物

關東軍司令部更將在 新京郊野探掘

據依關東軍特務部命令、爲與哈爾濱經濟工作調查聯絡軍囑託早稻田大學理工學部助教授山際滿壽一氏、値出行中於三月廿八日與哈爾濱特務機關、竹下中佐同行、視察風間組所包修中之拉濱線松花江橋梁修築狀況時、該橋梁第九號、橋脚修築現場、所掘出之沙土中、發見古時化石的巨象、發掘地點地下十七米、七十米厘附近處、同地點之地質爲砂土混合之粉土、更深掘該處於其足部將爪盤住之象牙等、發見之足直徑三十五米厘牙長一米徑十四米厘該化石似爲經過三百萬年以上之物、更鐵嶺東方三方里柏家勾附近探金移民並調查隊訓練中之砂金鑛中發見、直厘米厚一厘米、中央有圓形孔、似貝殼類、與波斯貨幣同樣者、將以上發見之古巨象化石、運歸東京、以供天覽云、拉濱線工事調查中、發見古巨象化石之關東軍司令部、更於鐵嶺東方三里、採取砂金調查際、由土砂中發見、類似波斯之石器時代貨幣、模樣、因之已着手採掘、該部爲作土質調查副產物、繼續發見考古學上之罕珍參考品、因之近日該部內設置參考館、保存此等珍品云、

聲聞昭著之 意大利飛行中佐 中國空軍聘爲總指揮

（天津十一日發國通）據傳說意大利之飛行家、馬里歐被爾那爾中佐、於今日應聘、擔任中國空軍總指揮云

警察廳 整頓警務

首都警察廳、自建國以來、努力整頓、頗爲商民所頌揚、該廳最近又有新政令數則、略誌如下、一、爲鞏固治安起見、每日由下午六時起、凡四衙爵等之宅、均加崗防、二、對各分署分所之勤務、是否認眞照辦、決定每日令督查員詳查三關於旅店娼寮之檢查、原爲妨止不良份子潛入、恐各官吏有循情之虞故特規定、時常再由警廳抽查、四、恐各警察官吏將商民有勒索擾、騷擾行爲決定派員調查、以肅警紀云、

服部部隊 占領撤河橋

【赤峰口十一日發國通】破壞敵軍逆襲報據地、開始行動之赤峰口守備服部隊、將潰走之敵軍擊散、今朝奪取赤峰口南方撤河橋云、

日將許可滿洲方面 入附屬地收買鴉片

政府自本年三月實施鴉片公賣以來、頃各地零賣業者皆甚繁昌、新京之零賣業者每戶皆日賣烟二百餘元、至於收貨鴉片制、因不得入滿鐵附屬地內、關東州內收買未能實施完全收買、且故日本當局爲期杜絕不正業者、及滿洲國鴉片收買得以完全近將設臨時辦法、許可滿洲國方面收買關東州內鴉片、刻正考慮此種辦法、因之潛住關東州內及附屬地之密輸業者、遂大爲恐慌云、

新京日警署總動員 檢察密賣鴉片

滿洲國政府之鴉片專賣法實行同時、而全滿各地鴉片小賣、已開始施行、然竟有曖混當局、施行密賣鴉片、因之政府許可營業者、有非常之影響、爲取締該項密賣者新京署期於十一日午前十一時、全署署員總動員、不問大小搜檢鴉片密賣者云、

軍政部稽核 職員出身

軍政部總長、張景惠、鑑於部內人員太多、其出身是否適合、殊關重要、故通令各職員一槪具寫詳細履歷、以憑考核云、

小磯參謀長東上

關東軍司令部小磯參謀長今十二日午後四時半由新京出發搭列車就東上之途到京後出席參謀會議報告關於華北方面之時局後有協商對策之模樣云

朝陽鎭 講習日語

據協和會中央事務局到達之情報、在朝陽鎭方面、希望研究日語甚爲熱誠、因此該會、由山城鎭已設辦事處、選任日語講習之專任講師、前往、由十日起實行講習云

中銀新樓 月秒開修

中央銀行、定於北大街永衛官銀號、以五十萬圓豫算、修築新廈、於本月底起工云

新京放送局 本月十六日行開局式 試驗放送結果良好

關東軍特殊通信部、並第四課爲中心之新京放送局、過程來試驗放送、亂無秩序、然不日大體準備、視可完成因之於十六日舉行開局式、當日有日滿要人紀念講演之放送、此後每日放送、平素放送詞、以欣慰國民之耳、該局僅十四五人之局員連日對此準備極爲忙迫、試驗放送之結果、成績非常良好該放送浪長爲五百二五米、由現在南廣場、之演奏場、以有線電東西道街、放送所電臺距離一基羅之送信機送放云、

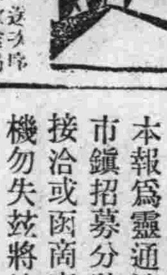

四月十三日（木曜）放送次序 奉天放送局

奉天午後五、〇〇 唱片

金銀相場 商業通信社 錢行

新京午後五、二〇 演藝

新京午後五、四〇 講演

東京午後六、〇〇 新聞

東京中央放送局編輯

新京午後六、二〇 時事解說

氣象豫報及滿洲語新聞

新京午後七、三〇 新聞（英語）

新京午後七、四五 新聞（露西亞語）

新京午後八、〇〇 新聞（朝鮮語）

新京午後八、一五 新聞

氣象豫報、放送局編輯

東京午後八、三〇 時報

及日錄豫告

東京午後八、三一 新聞

東京中央放送局編輯

△天象

四月十二日 氣溫 最高 十三度六分 最低 零下一度五分

四月十三日 天氣預報 西南風 晴

一、刑事案件之辯護 代理民事商事行政案件等訴訟及交涉
一、代理呈請官准案件
一、作製關於金錢之貸借工事之承攬動產不動產之買賣典租或僱傭契約等之合法書類
二、作製右項以外關於一切之法律行爲等有效書類
費用等於實費
陸海軍大臣指定律師
律師 官准辦理士 田崎治久
新京城內西三馬路三號（自來水塔傍）

日本政府 免許 產婆
看護婦 附添婦 產婆 隨時前往收生
善岡タマヨ
黑川ヤス
福山看護婦會
新京東三條通三六（滿鐵新京醫院東門前）
電話三一二一番

齒科 口腔外科 村田醫院
日本齒科醫學士 村田儀平
診療時間 每天午前九時起 午後六時止
停診日 每星期一日及祭日 但急病不在此限
場所 新京百貨店樓上

本報招募分社啓事

本報爲靈通消息推廣銷路起見擬在各省縣市鎭招募分社有願承辦者祈來本社營業部接洽或函商索要簡章原班奉寄機遇優厚良機勿失茲將地點列左

關東州埠 旅順 金州 貔子窩 普蘭店 瓦房店 熊岳城 大石橋 海城 鞍山 遼中 盤山

奉天省埠 鳳凰城 東豐 西豐 西安 通化 海龍 朝陽鎭 柳河 法庫 昌圖 范家屯 八面城 洮安 溝幇子 義縣 山海關 打虎山 黑山 新立屯 彰武 輝南 長白 臨江 輯安 新賓 瞻榆 突泉 北鎭

吉林省埠 盤石山 双城堡 楡樹 五常 額穆 敦化 樺甸 双陽 延吉 寗安 一面坡 阿城 賓縣 佳木斯 方正 依蘭 富錦 綏芬 穆稜 傅家甸 上郊 馬家溝 埠頭區

黑龍江省埠 綏化 拜泉 通泉 通北 嫩江 富拉爾基 滿州里 安達 林甸 鴿崗

本報各分社鑒

本報改組後新訂章程各分社報費均須上交倘有特別情形經分社長請求准許者至遲亦不得逾次月十五日倘至次月十五仍不見欵到一律停止發報聲明收銷分社幸勿視爲具文是荷本報營業部啓

慢性胃腸病 新治療劑

若素

澤村名譽教授發見——專賣特許

臨床實驗已證明之 酵素療法之偉力．

醫學博士 細野尚昱

宜於消化不良 各症食慾減退、榮養不良 老人性衰弱、重病恢復期

對於從來諸般療法爲頑强抵抗之各種慢性胃腸病、最近出現生物學的新藥黒非菌劑「若素」、確然明示本劑所具之特異性能、卽酵素作用、專能達到病原、使之臻於治癒之功、洵可謂途已窮極之胃腸治療界、齎來一大光明、信非過言、——玆通觀我等對於消化不良症、投以「若素」所得之臨床成績、爲治胃腸病的食慾不振、結核性的食慾減退、投與神阿斯塔哉、百勿辛等消化劑、亦久無美滿効果之患者、及至處方「若素」、始有食慾亢進之顯著現象、——同時本藥投與榮養不良之老人性衰弱、重病恢復期内的患者、結果榮養狀態、顯著佳良、身體衰弱、節々恢復、體量因之加量、併能重病體之恢復期有提早之實例、

宜於胃下垂、胃潰瘍、胃酸過多 減酸症、胃弱、胃阿都尼 等

更於實證認識、「若素」對於胃弱、胃阿都尼患者之効力、爲從來數種對症藥劑所不可及之偉力、——卽投「若素」於此項患者、結果有緩解食後胃部重壓感、解消腹部水振音、及食慾漸進之許多事實、又對於胃潰瘍與胃下垂症、接連投以本藥、結果前者徐々招來潰瘍面之癒着、後者其下垂弛緩中之胃筋肉、以之緊張而復歸於常道、終使諸種難症、導以治癒之功、想必由於「若素」具有秀越的酵素作用之功、除使細胞陸續新生外、諸機能以之自新所使然、他如投與於胃酸過多症、緩和鹽酸之分泌、投於減酸症、增進鹽酸、一劑兼治此兩種相反的症候、直是本劑之作用於胃壁細胞之異常分泌、與以根本調整、復還於正規機能之左證、

宜於腸虛弱症 異常醱酵、鼓腸、下痢、腸加答兒、

腸管內細菌及酵素機能、衰退之結果、致腸內異常醱酵、首起下痢症狀、因之榮養日衰、終呈神經衰弱症候、是爲慢性腸虛弱者、所屢見不鮮、對於此項患者、投以「若素」、而注視其經過情形、本藥因具有黒非菌的特質防腐殺菌作用、抑止腸內細菌、不再繁殖、其異狀醱酵、因之沈息、榮養次第增進、神經衰弱症狀、雲消霧散、而身體愉快、與之同時、因醱酵瓦斯鬱積腸內、障碍排泄及吸收作用而來之鼓腸症狀、亦可治癒、此外由腸加答兒而來之腹部雷鳴、亦不再作響、頻繁無度之下痢、竟歸正常、上述此等臨床之實例、已有美善的徵明、卽「若素」之對於醱酵瓦斯、頗著其吸收解消之功、較諸從來、白陶土等吸着劑、毫無遜色、且兼從來單寧劑、蒼鉛劑所有收斂効果之事實、

宜於頑固常習便秘

腸胃疾患權威者墺國包威爾博士之唱導曰、「黒非之促進消化作用、抑制腐敗醱酵、防禦腸胃諸種障碍等所有効果、遍行全般組織、尤其使便秘根本癒好、永無再患之功、莫過於黒非、蓋疲憊中之腸筋、爲黒非所恢復健全、使之一切機能、以之振興」、實爲至言、及至使用代表的黒非菌劑「若素」可以切實得其例證矣、又鑑於「若素」不如下劑之僅催一時的便通、且能得有序而且快適的美善成績、爾來治便秘、除有特別場合用下劑外、專用「若素」以爲常、——每遇有願自家治療之便秘患者、對之勸說、專用「若素」不需其他、

尤其宜於乳小兒之腸患 綠便、粘便、便秘 下痢、消化不良

乳小兒腸疾患、縱雖輕微症狀、然爲我等深所憂慮、蓋乳小兒由腸疾患而來之下痢、便秘等、倘若遷延不治、必定續發臟器榮養及新陳代謝之變調、因之身體榮養、漸次衰退、全身組織細胞、惹起障碍、終陷於重篤狀態之虞、對於如此可憂之乳小兒腸疾患、投以「若素」、其綠便、粘便、便秘、下痢、大概不出數日而輕快、他如人工榮養兒哺育料中、添加「若素」、則有助長消化、整頓便秘、促進發育等顯著之効力、既爲吾人許多之例證、尤其投於發育未完的乳小兒腸胃、感覺竝無如化學藥劑之副作用、而能根本救治腸疾患、且促進發育、効果顯著、如「若素」之生物學的藥劑、尤爲適切、

藥價低廉

粉末 三〇日量 一日金一元六角 用量一日、三.〇瓦 內裝九〇瓦

總發賣店 榮養與育兒之會 日本東京芝公園十一號地

國外代理店 三井洋行 （支店、出張所所在地） 大連・奉天・新京・吉林・哈爾賓・天津・北平・青島・上海・漢口・香港・西貢・馬尼剌・曼谷・新嘉坡・蘭貢・加爾各答・巴塔維亞・蘇拉巴雅・悉尼・墨爾鉢恩・孟買・倫敦・紐約・舊金山・西特爾

滿洲代理店 日本賣藥株式會社 大連市浪速町